MITTWOCH, 22. JUNI 2016

BILD

UNABHÄNGIG · ÜBERPARTEILICH

0,80 EURO
Kiosk 1.50 €, Griechenland 1.80 €, Italien 1.80 €, Luxemburg 1.50 €, Niederlande 1.80 €, Österreich 1.50 €, Portugal (Cont.) 1.80 €, Spanien (Cont.) 1.80 €, Schweiz 3.00 CHF, Türkei 5.00 TL, Ungarn 1.80 €, Kroatien 1.80 €, Slowenien 1.80 €, Slowakei 1.80 €, Tschechien 50 CZK, Dänemark 16 DKK, Norwegen 18 NOK, Schweden 18 SEK, Island 1.80 €, Finnland 1.80 €, Malta 1.80 €, Zypern 1.80 €, Kanaren 1.80 €, Azoren 1.80 €, Madeira 1.80 €, Festland-Italien 1.80 €, Ceuta 1.80 €, Melilla 1.80 €, Luxembourg 1.50 €, Belgien 1.80 €, Frankreich 1.80 €, Dänemark 16 DKK, Schweiz 3.00 CHF, Tschechien 50 CZK, Polen 7.00 PLN, Ungarn 1.80 €, Slowakei 1.80 €, Slowenien 1.80 €, Kroatien 1.80 €, Rumänien 7.00 RON, Bulgarien 3.90 BGN, Türkei 5.00 TL, Russland 250 RUB, Ukraine 35 UAH, Kasachstan 1.800 KZT, Australien 2.50 AUD, Neuseeland 2.50 NZD, Kanada 3.00 CAD, USA 2.50 USD, Mexiko 35 MXN, Südafrika 25 ZAR, Taiwan 2.500 TWD, Hongkong 20 HKD, Malaysia 8 MYR, Thailand 80 THB, Philippinen 150 PHP, Indonesien 25.000 IDR, Singapur 4 SGD, Japan 300 JPY, Australien 2.50 AUD, Neuseeland 2.50 NZD, Kanada 3.00 CAD, USA 2.50 USD, Mexiko 35 MXN, Südafrika 25 ZAR, Taiwan 2.500 TWD, Hongkong 20 HKD, Malaysia 8 MYR, Thailand 80 THB, Philippinen 150 PHP, Indonesien 25.000 IDR, Singapur 4 SGD, Japan 300 JPY, Vereinigte Arabische Emirate 15 AED, Saudi-Arabien 15 SAR, Bahrain 1.800 BHD, Kuwait 1.500 KWD, Oman 1.800 OMR, Katar 15 QAR, Libanon 3.000 LBP, Jordanien 1.000 JOD, Ägypten 15 EGP, Marokko 15 MAD, Tunesien 3.000 TND, Algerien 150 DZD, Elfenbeinküste 1.800 XOF, Kamerun 1.800 XAF, Ghana 15 GHS, Kenia 150 KES, Nigeria 1.500 NGN, Tansania 3.000 TZS, Uganda 5.000 UGX, Sambia 25 ZMK, Simbabwe 5 USD, Botswana 25 BWP, Namibia 25 NAD, Mauritius 100 MUR, Seychellen 100 SCR, Sudan 25 SDG, Äthiopien 100 ETB, Madagascar 25.000 MGA, Mosambik 1.500 MZN, Ghana 15 GHS, Nigeria 1.500 NGN, Kenia 150 KES

KOMMENTAR

Fatales Signal!

Von JAN W. SCHÄFER

Vor zwei Jahren äußerten die Verfassungsrichter große Bedenken an Plänen der EZB, unbegrenzt Staatspapiere kaufen. Nun geben die Richter grünes Licht.

Eine bemerkenswerte Wende. Dann ist ist juristisch das letzte Wort gefallen. Das politische Problem bleibt!

Mit dem Kauf von Staatspapieren hält die EZB die Zinsen künstlich bei null. Eine Katastrophe für Sparer!

Zugleich sendet die Notenbank das fatale Signal an Regierungen: Schuldenmachen lohnt sich. Denn Krisen-Staaten sollen ja gerettet werden – auch auf Kosten deutscher Steuerzahler.

Seit 2012 sind die Schulden der großen Euro-Staaten, Ausnahme Deutschland, weiter explodiert. Ein Ende dieser gefährlichen Entwicklung ist seit gestern ferner denn je.

Im Namen des Volkes: Die Verfassungsrichter vor der Urteilsverkündung

Verfassungsgericht: Eurobank darf Schuldenländer retten!

Karlsruhe – **Die Europäische Zentralbank (EZB) darf im Krisenfall Staatsanleihen von Euro-Schuldenländern aufkaufen, um damit die Eurozone zu retten!**

Das Verfassungsgericht entschied trotz „Bedenken", dass die EZB damit „nicht offensichtlich" gegen das Verbot der unerlaubten Staatsfinanzierung verstößt.

▶ **Worüber mussten die Richter entscheiden?**

Über das sogenannte OMT-Programm. Es wurde von der EZB in der Eurokrise 2012 aufgestellt und erlaubt der Notenbank, unbegrenzt Staatspapiere zu kaufen. EZB-Chef Draghi wollte damit die Märkte beruhigen, einen Zerfall der Eurozone verhindern („whatever it takes", „egal, was es kostet"). Bislang wurde das Aufkauf-Programm nicht angewandt.

Trotzdem klagten mehr als 10000 Bürger, u. a. der Ex-CSU-Bundestagsabgeordnete Peter Gauweiler. Vorwurf: Mit dem kritisierten Programm kann die EZB unerlaubte Staatsfinanzierung betreiben.

▶ **Ist es das erste Verfahren zum OMT?**

Nein! Im Februar 2014 lieferte das Verfassungsgericht mehrheitlich schwerwiegende Bedenken, ob das Verfahren vor dem Europäischen Gerichtshof. Der urteilte 2015: Das OMT verstößt NICHT gegen geltendes Recht. Dem schlossen sich die Verfassungsrichter nun an, wenngleich mit Auflagen (u. a. soll Volumen der Anleihekäufe begrenzt werden).

▶ **Was bedeutet das Urteil für Deutschland?**

Sollte die EZB im Rahmen des OMT Anleihen von Schuldenstaaten kaufen und diese pleitegehen, müsste Deutschland mit rund einem Fünftel haften.

▶ **Was sagen Experten?**

EZB-Chef Draghi und die Bundesregierung erklärten, das Gericht bestätige den Kurs der EZB. Ex-Chef Trichet und Bayerns Finanzminister Söder (CSU) warnen dagegen vor anhaltenden Nullzins und Schäden für Sparer und Besitzer von Lebensversicherungen.

QUELLE: SZ/DEC/DPA

AfD lässt Hetzer Wolfgang Gedeon vorerst gewähren

Stuttgart – Der AfD-Hetzer Wolfgang Gedeon (69) darf vorerst weiter Mitglied der Stuttgarter Landtagsfraktion bleiben. Das entschied gestern die Fraktion. Bis 31. August soll eine Kommission die Antisemitismus-Vorwürfe gegen Gedeon prüfen. So lange lässt er die Fraktionsmitgliedschaft ruhen.

Der Kommunist ist eine Niederlage für AfD-Fraktionschef Jörg Meuthen (54), der auch Chef der Bundes-AfD ist. Meuthen hatte seinen Rücktritt angekündigt, wenn Gedeon nicht auf seinen Wirken hin ausgeschlossen wird. Das will er trotzdem bleiben. **(fik)**

SPD WILL VERMÖGENDE WIEDER ZUR KASSE BITTEN

Berlin – **Neuer SPD-Vorstoß zur Wiedereinführung der verfassungsrechtlich umstrittenen Vermögenssteuer.**

Hessische Steuerfahnder haben im Auftrag der Genossen ein Konzept (liegt BILD vor) entwickelt, mit dem die seit 1995 ausgesetzte Steuer wiederbelebt werden soll.

Gesplant u. a.: Steuersatz einheitlich 1 % des Vermögens. Freibetrag 2 Mio. Euro/Person. Aber wer mehr als 3,5 Mio. besitzt, muss schon ab 100 000 Euro zahlen. Hausrat und Altersvorsorge wären nicht eingerechnet.

Parteivize Thorsten Schäfer-Gümbel zu BILD: „Eine der wichtigsten Fragen, die geklärt werden soll: Wie werden betriebliche Vermögen so behandelt, dass eine Vermögensteuer nicht substanzgefährdend wirkt? Der Schutz von Arbeitsplätzen und Investitionsfähigkeit hat absoluten Vorrang" **(ok)**

Auto – Saab endgültig tot Das Saab-Nachfolgeunternehmen National Electric Vehicle Sweden (NEVS) will die Marke doch nicht für sein geplantes E-Auto nutzen.

Internet – 500 Millionen Menschen bei Instagram Die Foto-App Instagram hat mehr als eine halbe Milliarde Nutzer. Mehr als 80 Prozent von ihnen kommen von außerhalb der USA. Das teilte die Facebook-Tochter mit.

Die BILD-Reporter Peter Tiede (l.) und Philipp Sendmann setzten beim Iranischen Wetterdienst Cerd 10000 Pfund. Beim Rausgehen sagt die Cerd-Mitarbeiterin lächelnd: „See you in Europe" („Wir sehen uns in Europa")

Der Wettschein: „Vereinigtes Königreich stimmt für Verbleib in der EU"

NOCH 1 TAG BIS ZUR WAHL

BILD GEWINNT IHR VERMÖGEN

ERDOGAN VERLIERT VOR GERICHT

Berlin – **Zweite Niederlage für Recep Tayyip Erdogan (62)! Das Oberlandesgericht Köln wies eine erneute Beschwerde des türkischen Präsidenten gegen Axel-Springer-Chef Mathias Döpfner (53) zurück. Döpfner hatte sich im Fall Jan Böhmermann für die Kunst- und Satirefreiheit eingesetzt und dessen Schmähkritik verteidigt. Das Gericht urteilte: eine „geschützte zulässige Meinungsäußerung".**

Bukarest/Hermannstadt – **Bundespräsident Joachim Gauck hat vor einem „nationalistischen Rückfall in Europa gewarnt. „Wir wollen nicht vergessen, welches Unheil der Nationalismus über Europa gebracht hat.** Der Friede in Freiheit ist in Europa keine Selbstverständlichkeit", sagte er am Dienstag in der rumänischen Hauptstadt Bukarest.

Auf die gesamte EU bezogen kritisierte Gauck „Bewegungen, die sich selbst patriotisch nennen, aber ein Nationalist sei genannt werden müssen". Europa sei einem „hochgefährlichen Ansturm negativer Affekte" ausgesetzt.

Gauck besuchte auch Hermannstadt, das zu Zeiten der deutschen Minderheit in Rumänien. Von rund 150 000 Einwohnern sind noch 1600 deutscher Abstammung. **(fok)**

Foto: BAUMER JENSEN/DPA

Bundespräsident Gauck (l.) und Sänger Peter Maffay mit BILD-Reporterin Lena Obschinsky

POST VON WAGNER

Lieber Mario Gomez,

die schönste Geschichte erzählt Ihr Gesicht – so viel Erleichterung nach dem Tor. Und mit, wie etwas Bedauern in Ihrem Innern geschieht. Ja, ich will es schreiben: Welches Glück. Ich gönne es Ihnen von Herzen. Man hat verwartet. Das Bisherige hat Mehmet Scholl (er hat sich daffür entschuldigt) bei der EM 2012 über Sie gesagt: „Ich frohlocke, er liegt sich wund, weil er sich auf dem Platz zu wenig bewegt". Sie waren danach unter durch.

Bugern hat Sie nach Florenz verkauft. Und wie das so ist mit dem Fallen, man stürzt immer tiefer. Verletzung nach Verletzung. Die Bundestrainer nahm Sie nicht mit zur WM nach Brasilien. Florenz schob Sie nach Istanbul ab. Ihr Beruf Mittelstürmer war ein ausstehender Beruf. Wie Trifolen-Pflaster, Tankwart. Die großen Fußballer wurde anderen Ideen Herr: Ihnen Ihr Kaiser, sondern spielende, witzige, dribbelnde Spieler.

In Istanbul wurden Sie Torschützenkönig. Sie sind 30. Sie haben so viel erduldet und erlebt. Sie sind ein tolles Beispiel, dass sich wieder aufstehen lohnt.

Herzlichst

Ihr T. Lapp

Sie können Franz Josef Wagner auch eine Email schreiben: f.wagner@bild.de

Mehrheit der Deutschen für Briten in der EU

Berlin – **Großbritannien soll in der EU bleiben – das wünscht sich die Mehrheit der Deutschen.**

Insgesamt 54,4 Prozent der Befragten sind gegen einen Austritt (Brexit) der Briten, wie eine Umfrage des Meinungsforschungsinstituts Insa für BILD ergab. Demnach tänden es nur jeder sechste Deutsche (16 %) gut, wenn Großbritannien aus der EU austritt.

Um die deutsche Wirtschaft im Falle eines Brexits sorgen sich 31,4 Prozent. Dagegen befürchten 54 Prozent keinen Schaden. 41,9 Prozent befürchten zudem, dass auch andere Länder aus der EU austreten könnten, wenn es zum Brexit kommt.

Auch Bundesfinanzminister Wolfgang Schäuble (73, CDU) sorgt dass ein Brexit für Deutschland und vorallem für Europa. Zugleich könne man nicht einfach so weitermachen wie bisher, so Schäuble. „Sonst werden die Menschen sagen: Ihr habt nichts verstanden." Europa sei „nicht in guter Verfassung".

Laut einer aktuellen britischen Umfrage liegen die Brexit-Befürworter und -Gegner knapp vor der Abstimmung am Donnerstag ganz gleichauf.

Foto: Jan Woitas/dpa

BKA alarmiert: Immer mehr Attacken auf Politiker

Berlin – **Noch dem Mord an der britischen Politikerin Jo Cox (T 41) und dem Attentats-Versuch auf den republikanischen US-Präsidentschafts-Bewerber Donald Trump (70) muss sich nicht nur deutsche Sicherheitsbehörden: Werden womöglich** radsegen beseits „Amts- und Mandatsträger" (Politiker, Polizisten und Feuerwehrleute). Hintergrund ist oft der hitzige Streit um die Flüchtlinge, hat das Bundeskriminalamt (BKA) ermittelt.

Der BKA-Sprecher zu BILD: „Die meisten Delikte gehen von Beleidigungen und Propagandadelikten aus."

Bei einer Umfrage des Magazins „Kommunal" gab jeder zweite deutsche Bürgermeister (46 %) an, wegen seiner Haltung in der Flüchtlingskrise schon Drohungen erhalten zu haben. Es gab „durch Hass-Mails, Übergriffe, **Innenexperte Stephan Mayer (42, CSU) zu BILD: „Die Brutalisierung im öffentlichen Raum nimmt zu und die Polarisierung in der Gesellschaft wächst."** (fik)

Bei einer Wahl-Veranstaltung wird der junge Brite abgeführt, der Donald Trump töten wollte

Foto: Jim Watson/AFP/Getty Images

VERRÜCKTES MITTEN AUS DEUTSCHLAND

München – Vater gibt Tochter (12) Drogenpipi Der stand selbst unter Drogen – da gab ein Vater (37) aus München seiner Tochter (12) mehrere Drogenpipis zu essen. Die Tochter fiel in einen komatösen Zustand, ihre Großmutter rief einen Arzt. Doch der Vater weigerte sich, die Rettungskräfte zu seiner Tochter zu lassen. Erst mithilfe der Polizei konnte das Mädchen ins Krankenhaus gebracht werden. Gegen den Vater wird ermittelt.

Darmstadt – Liebes-Schuft täuscht Entführung vor Fieser Betrug: Ein Mann (40) beschwatzte mit einer Frau (40) und, die beiden wurden im Mai ein Paar. Doch kurz darauf verschwand der Geliebte spurlos. Die 40-Jährige bekam eine Mitteilung, dass er entführt sei. Sie zahlte mehrfach Lösegeld, dann rief sie die Polizei. Bei einer Geldübergabe in Darmstadt (Hessen) wurden der Betrüger und ein Komplize festgenommen – die Entführung war nur vorgetäuscht.

NIKLAS (17?) ZU TODE GEPRÜGELT

Polizei verhaftet zweiten Tat-Verdächtigen

Bonn – **Am 7. Mai wurde Sönüler Niklas (17) im Bonner Stadtteil Bad Godesberg zu Tode geprügelt. Jetzt verhaftete die Polizei einen zweiten Tatverdächtigen (21), dem gemeinschaftlicher Totschlag vorgeworfen wird. Er soll zusammen mit einem bereits verhafteten Schläger (20) auf Niklas und einen Freund des Getöteten losgegangen sein. Der 21-Jährige bestreitet alle Vorwürfe.**

IHR PERSÖNLICHES Bild + SUPER-TICKET

Code auf super-ticket.bild.de eingeben und heute exklusiv BILDplus Premium nutzen

Mohamed A. (30) gestern in Gericht. Laut Anklage mussten die Frauen bis zu 18 Stunden am Tag anschaffen, ihren Lohn abgeben

Vom Geld seiner Opfer leistete sich Mohamed A. einen Porsche

Zuhälter ließ sich als Guru feiern

Die Huren mussten ihn „Heiliger" nennen +++ Sein Diener hackte sich den Finger ab +++ Es geht um Friedhof-Sex

Von JOACHIM OFFERMANNS

Düsseldorf – **Seine Opfer glaubten, Mohamed A. (30) besitze übernatürliche Kräfte. Er ließ sich als Guru feiern, schickte die Frauen auf den Strich. Der Staatsanwalt glaubt: Mohamed A. ist nichts weiter als ein Zuhälter.**

Jetzt steht er mit seinem mutmaßlichen Komplizen Dennis B. (26) wegen schweren Menschenhandels, Vergewaltigung, Geiselnahme und Betrugs vor dem Landgericht Düsseldorf (NRW). **45 Minuten lang verlas der Staatsanwalt die ungeheuerlichen Anklage:**

► Der sportliche Dennis B. laut Ermittler der „Diener" des angeblichen Guru, fing zunächst Beziehungen mit den Frauen an. Er habe sie überzeugt, Darlehen bis zu 50 000 Euro aufzunehmen. Dann kam Mohamed A. ins Spiel: Er habe die Frauen zum Anschaffen überredet, um die Monatsraten zu tilgen. Außerdem, behauptete er, wolle er einen Tempel bauen.

► Die Frauen mussten bundesweit in Sex-Klubs anschaffen, ihren Lohn abgeben, fast 600 000 Euro stellten die Ermittler sicher. Mohamed A. sprachen sie mit „Heiliger" an, begriffen ihn mit den Worten „Gesandter, dort ich dir meine Hingabe erweisen. Gesandter, mein Körper ist dir. Ich liebe dich."

► Bei Oral-Verkehr wurde den Frauen der „Teufel ausgetrieben", sie sollen auch vergewaltigt worden sein.

► Als eine Frau zu wenig verdient hatte, war der „Heiliger" sauer. Um ihn zu besänftigen, legte sein Diener die Hand aufs Autodach und schnitt sich die linke Fingerkuppe ab.

► Im Sommer 2015 inszenierten die Angeklagten laut Staatsanwalt auf einem Friedhof ein Sex-Ritual mit einem der Opfer. **Während Mohamed A. Sex mit der Frau hatte, entzündete sein Komplize ein Feuerwerk – als „göttliches Zeichen".**

► Zweimal fiel Dennis B. vor Frauen scheinbar tot um, der Guru ließ ihn „wieder auferstehen".

► Einmal, so der Vorwurf, zerrten sie eine Frau gegen ihren Willen in Autos und verprügelten sie.

Während der Anklageverlesung bollte Mohamed A. die Fäuste, schlug wütend auf den Tisch. Er und sein Diener schwiegen zu den Vorwürfen. Ihnen drohen 15 Jahre Haft. Der Prozess geht am 8. Juli weiter.

In diesem Kölner Einfamilienhaus nahm das SEK den „Guru" fest

Foto: MICHAEL GOLS, TERRAFOTO, SCHOOLSTUDIO PHOTOGRAPHY, WWW.

Wer wird BILD-EM-Girl?

Sachbearbeiterin Monique (24, 1,45 m, 53 kg, Maße 81-70-81) aus Jülich (NRW)

Samba-Lehrerin Claudia (31, 1,64 m, 50 kg, Maße 88-66-94) aus Köln

Medienagentur-Mitarbeiterin Caroline (33, 1,58 m, 54 kg, Maße 89-65-95) aus Hamburg

Anglistik-Studentin Jessica (22, 1,58 m, 48 kg, Maße 88-64-94) aus Erfurt

Foto: BILLIEBEPICTURE/WWW.BILIEBEPHOTOGRAPHY

Wir sind alle schön-rot-gold

Hier sind neue Bewerberinnen für den Titel „BILD-EM-Girl 2016". Wollen auch Sie sich der Wahl stellen? Mailen Sie Ihr FAMoustischstes Foto (mit Name, Handynummer) an 1414@bild.de! Die Gewinnerin bekommt 1000 Euro Siegprämie. Nachtsweg ausgeschlossen.

1414 BILD.de/EM-Girl

Das demolierte Fluchtfahrzeug steht neben der Leistrasse 262 bei Kemnitz. Polizisten nehmen die Verdächtigen fest

Verfolgungsjagd mit Ganoven

Greifswald – **Zack, da sitzt der Ganove im Gras!**

Es ist das Ende einer wilden Verfolgungsjagd mit der Polizei zwischen Wolgast und Greifswald (Mecklenburg-Vorpommern).

Zwei Männer hatten in einer McDonald's-Filiale mit einem falschen 50-Euro-Schein bezahlt. Als Polizisten den Mitbürgern die Verdächtigen stoppen wollten, gaben die Gas. Das Auto rammte Streifenschilder und eine Leitplanke, durchbrach mehrere Polizeisperren – Warnschüsse und Zivilfahrzeuge hinterher. Schließlich landeten die Gangster (34, 55) im Graben, sie blieben unverletzt. Festnahme!

„Bei der Kontrolle wurden zwei Bolzenschneider, ein Brecheisen und ein Trennschleifer gefunden. Außerdem lag gegen einen der Tatverdächtigen ein Haftbefehl vor", so ein Polizeisprecher. **Auch Drogen und Falschgeld wurden sichergestellt.**

Foto: © VAN LOOT

ET VOILÀ, 100€ FÜR IHR ALTES HANDY

VOM 22.06.–02.07.2016 ALT GEGEN NEU:

✓ Altes Handy abgeben
✓ Wunsch-Smartphone aussuchen – z. B. das Samsung Galaxy S7 – und neuen Magentaklirbil Tarif abschließen
✓ 100 € * Gutschrift sichern

Jetzt in Ihrem Telekom Shop, online www.telekom.de oder unter 0800 33 03000 oder im teilnehmenden Fachhandel.

Preiskumpanen des DFB

ERLEBEN, WAS VERBINDET.

* Vom 22.06. bis 02.07.2016 erhalten Sie bei Abschluss eines neuen Privatkunden-Mobilfunk-Vertrags mit Handy (ausgenommen sind: Magentaklirbil Happy Tarife, Magentaklirbil Friends plus, Family Cards, CombiCards, Mobile Data und Fan Friends Tarife sowie Mitarbeitertarife) eine Gutschrift über 100 €. Die Gutschrift wird mit Ihrer nächsten Telefonrechnungen verrechnet. Voraussetzung für die Gutschrift ist der Abschlusses neuen Mobilfunkvertrags mit einer Mindestvertragslaufzeit von 24 Monaten. In diesem Zusammenhang machen wir auf unsere Nachhaltigkeitsstrategie (Folgende Rückgabe) aufmerksam. Ein Angebot von: Telekom Deutschland GmbH, Landgrabenweg 151, 53227 Bonn.

Oscar-Gewinner Donnersmarck dreht wieder

München – Sechs Jahre nach seinem letzten Film führt Florian Henckel von Donnersmarck (43) wieder Regie. In Berlin dreht er den Thriller „Werk ohne Autor", der drei Epochen deutscher Geschichte behandelt. Es spielen u. a. Sebastian Koch, Tom Schilling, Paula Beer und Ina Weisse mit. Donnersmarck gewann 2007 einen Oscar für „Das Leben der Anderen".

Jan Fedder kann kaum noch laufen

FOTO: MOO

Hamburg – **Er muss noch immer gestützt werden!**

Jan Fedder (61) kann nach einem entzündeten Blutguss am Bein und einem schweren Sturz im Januar noch immer nicht alleine laufen. Doch er gibt nicht auf!

Neue Fotos von ihm zeigen den beliebten Schauspieler bei der Arbeit in Hamburg: Gerade steht Fedder für die ARD-Vorabendseriie „Großstadtrevier" vor der Kamera.

Heidi Klum (43)

GROSSE DEBATTE UM HEIDI KLUMS WAU-FOTO

Nehmen Sie Ihren Hund auch mit ins Bett?

„Monday morning" (Montagmorgen) schrieb Heidi Klum zu diesem Foto von sich und Bulldogge Albert zusammen im Bett

Heidi Klum mit Hund Albert

Zum Joulen – oder zum Grauen?

Bei Facebook und Instagram präsentiert sich Heidi Klum (43, „Germany's Next Topmodel") oben ohne mit einem ganz besonderen Bettgenossen: Albert, der Bulldogge ihres Freundes Vito Schnabel (29).

Auf dem Schwarz-Weiß-Foto sehen wir Heidi nur dürftig bedeckt von einer Decke, den Kopf im Kissen – und den Rüden mit dem Rücken zu ihr eng neben sich. Beide schlummern – und viele diskutieren: Ist dieses Foto „hui" oder „pfui"?

BILD fragte prominente Hun-Besitzer und -Nicht-Hundeholder, was sie von einem Vierbeiner im Bett halten.

Jürgen und Ramona Drews mit Dackel Fenchen (1 J.)

„Sie dürfen nur rein, wenn ich nicht zu Hause bin. Nackt? Nein, nur wenn das Herrchen beim Frauchen ist, sonst bleibt das F-Shirt natürlich an."
Jürgen Drews (71, 3 Hunde)

„Das Bild von Heidi Klum ist süß, aber sehr intim. Unser Gismo schläft in seinem Hundebett."
Christine Neubauer (53, hat Wasserhund Gismo)

„NEIN!"
Nico Rosberg (30, hat Labrador Bailey)

Simone Thomalla mit Mischlingsrüde Arnie.

„Natürlich darf Emma ins Bett. Wenn sie nicht will, helfen Leckerchen nach. Aber Löffelchenstellung gibt's nicht. Jeder in seine Ecke."
Dunja Rajab (42, hat Golden Retriever Emma)

„Lilly darf im Schlafzimmer in ihrem eigenen Bettchen schlafen. Mein Bett gehört Tomaso und mir!"
Michelle Hunziker (39, hat Teacup-Pudel Lilly)

„Klar, unser Arnie darf mit ins Bett! Der Hund von Heidi „verrasiert" auf Dauer vielleicht etwas viel Platz, zeigt aber, wie wohl sich beide miteinander fühlen."
Simone Thomalla (51, 1 Hund)

„Kommt nicht infrage! Ich finde Hunde toll, aber sie fressen gern A ... und rennen aus dem Haus."
Annouschka Kraus (51, kein Hund)

Nina Ruge mit den Sennenhunden Lupo (L.) und Vroni

„Mit einer Schutzdecke dürfen sie bei mir aufs Bett. Wenn mein Mann da ist, dann müssen sie außerhalb des Betts schlafen. Er mag das gar nicht."
Nina Ruge (59, 2 Hunde)

Moderator Jochen Bendel mit Mops Gizmo und Labrador Knolleesi

José Áres mit Beagle Oscar

„Normalerweise dürfen meine Hunde nicht ins Bett. Für dieses Foto habe ich eine Ausnahme gemacht. Der Post von Heidi ist einfach lustig."
Jochen Bendel (48, 2 Hunde)

Das sagt der Experte zum Thema Hund im Bett

Ein Hund im Bett – ist das wirklich in Ordnung? BILD fragte Hund-Mensch-Therapeut José Arce (4), jose-arce.com). Er sagt: „Das Erste, was ich in diesem Bild gesehen habe, ist etwas Schönes und Ausgeglichenes: Mensch und Hund geht es gut! Hat man eine gute Beziehung zu seinem Hund, kann man ihn auch mit ins Bett nehmen. Wichtig ist, dass der Hund die Führung des Menschen akzeptiert. Und natürlich, dass der Hund sauber ist und keine Parasiten mit ins Bett schleppt."

Foto: DPA, PA, FREI/BRAUN/MEIS/BRANDLMEIER/ARCHIV

Wegen Rufschädigung

David Garrett will 10 Mio. Dollar von Porno-Sternchen

Vorwurf: Erpressung! Garretts Ex Ashley Youdan (28) soll jetzt auf zehn Millionen Dollar verklagt werden

Star-Geiger David Garrett (35) wehrt sich jetzt mit einer Gegenklage gegen die Vorwürfe seiner Ex

Von SVEN KUSCHEL

Berlin/New York – **Jetzt zieht der Geiger Gott an: andere Saiten auf ...**

DAVID GARRETT (35) WEHRT SICH GEGEN DIE VORWÜRFE VON EX-FREUNDIN UND PORNO-STERNCHEN ASHLEY YOUDAN (28)

Nachdem Youdan (Porno-Name „Kendall Karson") den Star-Musiker vor zweieinhalb Wochen u. a. wegen angeblicher Körperverletzung vorm New Yorker Supreme Court verklagt hatte (BILD berichtete), haben seine Anwälte nun eine Gegenklage gegen die ehemalige Porno-Darstellerin eingereicht. Nach BILD-Infos will sich Garrett so gegen die „absurden" Vorwürfe (so sein Hamburger Anwalt Harro von Have) wehren. Youdan verlangt mindestens 12 Millionen Dollar. Garrett fordert nun im Gegenschuss 10 Millionen Dollar Schadenersatz wegen Ruf- und „vorsätzlicher sittenwidriger Schädigung".

Der Jurist will derzeit keine Details nennen. Doch Garrett sieht sich nach BILD-Informationen der expressiv Der Musiker stellt außerdem diverse Behauptungen der Klägerin infrage.

In seiner Erwiderung auf Youdans Klage, die am Dienstag (Ortszeit New York) zugestellt wurde ist, räumt Garrett die Liebesbeziehung der beiden ein. Allerdings soll Youdan nach einer Beziehungspause (März 2015 bis Oktober 2015) erstmals dann gedroht haben, mit pikanten Details an die Öffentlichkeit zu gehen.

Gegen eine Zahlung von 200 000 Dollar habe sie sich dann zum Schweigen verpflichtet und eine Anzahlung von 15 000 Dollar angenommen, so Garretts Anwälte. Die Klägerin soll ihre Forderungen dann allerdings erst auf 750 000 Dollar, später sogar auf 15 Millionen Dollar erhöht haben. Dabei soll wiederholt angedroht worden sein, heimlich aufgenommenes, intimes Material zu veröffentlichen. Gegen dieses Vorhaben geht Garrett zum Schutz seiner Privatsphäre vor.

Eines ist sicher: In dem Fall bleibt noch ordentlich Musik drin ...

Foto: DONIEL BISKUP/LAIF, MARCEL THOMAS/FILMMAGIC, GETTY IMAGES

MINI-KLATSCH

JENNY FRANKHAUSER

Platten-Deal

Gibt das ein schönes Mini-Katzen-Gejammer? **Daniela Katzenbergers** (29) Schwester **Jenny Frankhauser** (25) hat ihren ersten Plattenvertrag unterschrieben. Ihre erste Single heißt „Die Zeit steht still". Das kleine Katze zu BILD: „Jetzt drehen wir das Video auf Mallorca."

★★★

PAUL VAN DYK

Bühnen-Comeback

Vor vier Monaten stürzte er von der Bühne, mit da-nach fünf Wochen im Rollstuhl. Jetzt meldet er sich zurück: **Paul van Dyk** (44) stand erstmals wieder vor Publikum, legte beim EDC Festival in Las Vegas auf. Auf seinem T-Shirt stand die Aufschrift „Grateful" (zu deutsch: dankbar).

Til Schweiger & Michael Douglas

DIE MALLORCA-CONNECTION

Michael Douglas veröffentlichte dieses Foto von sich und Til Schweiger (l.), schrieb: „Til ist ein großartiger Typ!"

Von IRIS ROSENDAHL

Mallorca. **Bald hat auch Hollywood Honig im Kopf!**

Bei Paella und Wein trafen sich Deutschlands Kinoheld Til Schweiger (52) und Mega-Star Michael Douglas (71) unter der Sonne Mallorcas (BILD berichtete). Heraus kam: Einer der größten Coups der deutschen Filmgeschichte! Michael Douglas wird die Rolle des an Alzheimer erkrankten Amandus (Didi Hallervorden) im US-Remake von Schweigers Kino-Hit „Honig im Kopf" (über 7 Mio. Zuschauer) übernehmen!

Doch: Woher kennen sich die zwei eigentlich?

Kennengelernt hat sich das erste Film-Dream-Team erst vor wenigen Monaten bei der Verleihung des französischen Filmpreises „César" in Paris. Til Schweiger im BILD-Interview: „Es war meine Idee, Michael den Film anzubieten, weil er für mich einer der besten Filmschauspieler überhaupt ist. Er hatte ‚Honig im Kopf' mit Untertiteln geschaut und war begeistert von Didis Performance, dem Look des Films und der Musik. Michael ist ein ganz toller Mann - ich habe mich schon verliebt!"

Jetzt trafen sich Schweiger und Douglas, die beide ein Mallorca-Domizil haben, auf der Ferieninsel wieder. Auf dem Douglas-Anwesen (ca. 100 Hektar) sprachen sie bei Wein (sie tranken den nach Douglas' Vater benannten „Kirk") über die Rollenbesetzung.

Douglas wird nicht nur die Rolle von Amandus übernehmen, sondern auch den Film gemeinsam mit Schweiger produzieren. Und wer spielt Amandus' Sohn (in der Deutschen Version: Til Schweiger). Til zu BILD: „Mein Favorit wäre Matt Damon. Die beiden sind ja auch befreundet, haben den tollen Film ‚Liberace' zusammen gedreht. Doch Michaels Ehefrau Catherine Zeta-Jones sagte: Jake Gyllenhaal wäre doch großartig. Ich habe immer schon gesagt: Der muss mal Michaels Sohn spielen. Das wäre hier doch perfekt!"

Im deutschen Film ist auch Schweiger-Tochter Emma (13) als Tilda zu sehen. Und in der US-Version „Head Full Of Honey"? Schweiger: „Nein, Emma ist nächsten Sommer zu alt für diese Rolle. Sie wird dieses Jahr schon 14. Das wird eine große Aufgabe, jemanden zu finden, der das vergleichbar, was die Emma verkörpert hat. Da müssen wir lange suchen."

Schweiger-Finca

Douglas-Finca

Til Schweigers und Michael Douglas' Fincas auf Mallorca liegen nicht weit voneinander entfernt. Til lächelnd: „Aber sein Haus ist ein bisschen größer als meines"

Michael Douglas mit Til Schweigers Freundin Marlene Shirley

Die Hollywood-Version von Til Schweigers Kinofilm „Honig im Kopf" (über 7 Mio. Kino-Besucher) wird in London gedreht

Fotos: MICHAEL DOUGLAS/FACEBOOK, HGM-PRESS, WARNER/GORDON TIMPEN, PRIVAT

„TONI ERDMANN" ERÖFFNET FILMFEST MÜNCHEN

München – Bei den Filmfestspielen in Cannes wurde er bereits gefeiert – morgen eröffnet das Familiendrama „Toni Erdmann" von Maren Ade (39) das Filmfest München. Bis zum 2. Juli werden hier rund 200 Filme aus aller Welt gezeigt. Dieszähriger Ehrengast ist US-Schauspielerin Ellen Burstyn (83), „Die letzte Vorstellung"-Oscar-Preisträgerin und die mit dem „CineMerit Award" geehrt wird.

Denise ist wirklich Mesut Özils Schwester!

Vaterschaftstest bestätigt

Mustafa und Mesut Özil

Was Mustafa und Halbbruder Mesut Özil noch nicht wusste: Denise ist im 4. Monat. „Es wird ein Mädchen. Ich bin sehr glücklich mit meiner eigenen Familie"

Von STEPHANIE KAYSER

Köln – **Um den Titel kämpft er noch – eine Schwester hat er gestern offiziell dazugewonnen!**

Jetzt ist es amtlich: Mesut Özil (27) hat Familienzuwachs bekommen. Sein Vater Mustafa (50) ist auch der Vater von Denise Kosek (26) aus Köln.

Seit Jahren kämpft die junge Frau, die aus einer außerehelichen Affäre von Özil senior stammt, als offizielles Mitglied der Özil-Familie anerkannt zu werden. Sie verklagte Mustafa sogar (BILD berichtete).

Sie machte einen Vaterschaftstest. Dieser ergab: Mustafa ist zu 99,999957542755 Prozent der Papa von Denise.

Die Kosmetikerin zu BILD: „Jetzt soll er endlich als Vater eingetragen werden. Auch Unterhaltsansprüche müssen geklärt werden. Die Sache liegt bei den Anwälten."

Die BILD-Anfrage bei Mustafa Özil blieb gestern unbeantwortet.

Foto: CHRISTIAN KAYER, FRANKFURT/M.

Gesamt	Vater Mustafa Özil		Tochter Denise Kosek	
	Allel 1	Allel 2	Allel 1	Allel 2
DXS8377	9	9	9	9
DXS6809	11	14	14	11
DXS6807	11	11	11	11
DXS6809	30,2	30,2	30,2	30,2
DXS6795	20	20	20	20
DXS6798	20	20	20	20
DXS6799	29	29	29	29
DXS6803	30	30	30	30
DXS6795	15	15	15	15
DXS7424	29	29	29	29
DXS6795	27,1	27,1	27,1	27,1
DXS6795	11	11	11	11

Wie funktioniert ein Vaterschaftstest?

Bei der Zeugung gibt der Vater seine DNA – also sein Erbgut – an sein Kind weiter. Bei einem Vaterschaftstest werden Abschnitte der DNA von verwandtlichen Vater (Putativvater) und Kind miteinander verglichen. Werden bestimmte übereinstimmungen bei den Gesformen (Allele) gefunden, gilt die Vaterschaft als bewiesen. DNA ist in jeder Körperzelle vorhanden, die Entnahme erfolgt meist per Tupfer, die über die Mundschleimhaut gerieben werden. Ein Test kostet ca. 150 Euro.

Rutschen mit Aussicht: Eine Frau testet die „Skyslide"

Foto: LACHLAN SUNDERLAND

Rutschen für Fortgeschrittene!

Los Angeles – Treppe und Aufzug sind doch langweilig!

Je mehr Gäste Mitte 70-jähriger Wolkenkratzer in Downtown Los Angeles nach einer Sanierung wieder eröffnet. Kosten soll die 115 Meter lange Rutschpartie mit Panorama-Blick umgerechnet rund 7 Euro.

Dann wird der Wolkenkratzer in Downtown Los Angeles nach einer Sanierung wieder eröffnet. Kosten soll die 115 Meter lange Rutschpartie mit Panorama-Blick umgerechnet rund 7 Euro.

Kindermörder Silvio S. bettelt um Besuch

Potsdam – Prozess-Tag drei gegen Kindermörder Silvio S. (33) in Potsdam. Der zuständige Richter verlas „geständnisgleiche" Auszüge eines Briefs von S. aus der Haft: „Hallo Familie, vermisse euch sehr. Ich weiß, was ich euch und euch anderen mit meinen Taten angetan habe, würde mich aber über einen Besuch oder Brief sehr freuen". S. hatte 2015 die Kinder Elias (†4) und Mohamed (†4) getötet.

Angler-Sheriff vom Süßen See verurteilt

Auf diesem Gewässer in Sachsen-Anhalt jagte der Mann Schwarzangler

Privatdetektiv Wolfgang T. (58) erpresste Angler

Foto: RALF LEHMANN, SEATOPS

Eisleben – **Er beschlagnahmte ein Motorboot, setzte sich Sonnenbrille und Baseccap auf – und fuhr auf Angeljagd über den Seel Jetzt wurde der selbst ernannte Sheriff in einem Berufungsprozess verurteilt!**

Eigentlich ist Wolfgang T. (58) Privatdetektiv und überführt Ladendiebe. Doch nebenbei wurde er auch für einen befreundeten Berufsfischer auf dem Süßen See bei Eisleben (Sachsen-Anhalt) aktiv.

Der fragliche Deal: Er verreibt Schwarzangler, soll von ihnen einen Aufwandsentschädigung" kassieren.

In der Praxis sah das so aus: Wolfgang T. suchte selbst bei Anglern mit Angelschein nach vermeintlichen Fehlern, drohte mit Anzeige und kassierte.

Dafür wurde er vom Amtsgericht wegen Erpressung in 14 Fällen verurteilt. Er ging in Berufung. Gestern entschied das Gericht: Die Strafe wurde von 150 auf 90 Tagessätze à 25 Euro reduziert. Sein Verteidiger: „Sonst hätte ihm der Verlust seines Gewerbes gedroht."

Kurtext: Der Detektiv muss 2250 Euro zahlen, behält aber sein Jeep. (ts)

Die große Künstlerin Elvira Bach wird 65 Jahre

Elvira Bach mit einem typischen Sujet: „Die Hochzeit" (1983)

„Ich male immer weiter"

Von J. HOMANS und D. BISKUP (Fotos)

Berlin – **Sie gehört zu den bekanntesten Malerinnen Deutschlands: Elvira Bach. Zu Beginn ihrer Karriere war sie eine „Junge Wilde" – eine Künstlerin, so unbekümmert und farbenfroh wie die Bilder selbst (A. R. Penck gehörte auch dazu). Wer die Malerin trifft, merkt schnell: Jung geblieben ist sie, Und wild ganz sicher auch.**

Heute hat Elvira Bach Geburtstag. BILD besuchte sie in ihrem Atelier in Berlin-Kreuzberg.

„65 Jahre werde ich Na und?" knurrt Elvira Bach zur Begrüßung, *„das hat doch nichts zu bedeuten!"* Doch, hat es. Die meisten Künstler der „Jungen Wilden" sind längst vergessen. Sie ist noch immer präsent, wird national und international ausgestellt.

Warum ist das so?

Elvira Bach zieht an ihrer Zigarette und sagt *„Erstens habe ich nie Pause gemacht. Am Abend vor der Geburt meiner Söhne (heute 32 und 24, Anm. d. Red) stand ich noch auf der Leiter an der Staffelei, und bis zum war ich aus der Klinik entlassen, arbeitete ich wieder im Atelier."* Ein weiterer Zug an der Zigarette. *„Und zweitens habe ich nicht zwar immer inszeniert, auch erotisch, aber ich war nie zu haben. Ich habe mich nie niedlich gemacht, um zu gefallen."*

Die Malerin mit BILD-Redaktorin Jacinta Homans (l.)

Elvira Bach wird nach ihrem Kunst-Studium in Berlin als eine der wenigen Frauen zur Documenta 7 in Kassel eingeladen. Das war 1982. Der Durchbruch. Schon damals ihre Markenzeichen: starke Weiblichkeit, kräftige Farben, den Rahmen sprengend. Künstlerisch – und persönlich. Sie arbeitet täglich im 500 qm großen Atelier, meist von 10 bis 19 Uhr. Die Wochenenden sind frei.

Ihr Hauptmotiv: Frauen mit dunklen Augen und roten Lippen. Sie erinnern an die Schöpferin Bach: „Meine Physionomie, meine Prisen fließen in die Bilder ein. Ich habe die Freiheit, mit meinem Leben, meinen Entdecken die Leinwand zu vereinnahmen. Das bin immer auch ich selbst."

Die bekennende Einzelgängerin denkt nicht ans Aufhören. Sie sagt *„Ich bin nicht der Typ, mich vier Wochen an den Strand zu legen. Ob es mir gut oder schlecht geht, solange ich noch Lust für zu meinem Atelier offen und malen kann, Musik hören kann und bei ..."* Sie beendet den Satz nicht, lässt den Blick über ihr Atelier schweifen. **Das schöne Wetter steht jedenfalls schon für eine Frau mit dunklen Augen, Turban und Zigarette.**

Ein Leben für die Kunst

- 22. Juni 1951 geboren, aufgewachsen auf einem Bauernhof im Taunus.
- 1972 Umzug nach Berlin, Studium an der Hochschule der Künste.
- 1982 Stipendium in Santo Domingo (Dominikanische Republik), lässt sich von ihrer schönen Metiven inspirieren. Kurz darauf lernt sie ihren Mann, mit dem sie bis heute verheiratet ist, im Senegal kennen.
- Die Arbeit „Vielleicht ich" (1984) gehört zur Sammlung des New Yorker Museum of Modern Art.
- Tarzoll sind Bilder von Elvira Bach im Museum Groningen (Niederlande) zu sehen (bis 23. Oktober 2016).

1981: Elvira Bach vor dem Bild „Model Fiorella". Ihre Hände werden erzielen bis zu 80 000 Euro

Foto: DIETER ZIESCHE, BERLINER MALERINNEN

Leser schreiben in Bild

Zu: Groko-Krach noch Steinmeier-Nein-Kritik

Herr Steinmeier hat doch recht, wir müssen mit Russland wieder ins Gespräch kommen. Wenn Amerika bereit ist, einen Mann wie Trump zu wählen, weiß ich nicht, um wen wir uns mehr Sorgen machen müssen.

Peter Schmitz, Essen (BRD)

Diese ewige Streiterei in der Großen Koalition ist mehr als nervig. Anstatt die anstehenden Probleme zusammen anzugehen, flüht sich immer ein anderer Politiker dann berufen, seine Weisheiten der Republik mitzuteilen.

Andreas Lehnen, Aachen (BRD)

Steinmeier hat recht. Nur mit Kooperation kommt man weiter, nicht mit Konfrontation. Und Russland wird zur Lösung internationaler Krisen gebraucht.

Ronald Matzdorff, E-Mail

Zu: Nudisten sollen Badekleidung tragen

Absolute Freiheit. Die sollen sich nicht anpassen, nicht andersrum. Die Nudisten sind eh schon so eingeschränkt.

Tommy Stemmann, Facebook

BILD-Leser-Redaktion, Brieftach 34440 10867 Berlin
Fax 030/2591-76336 E-Mail: Leserbriefe@bild.de Bitte geben Sie immer Ihren Namen und Ihre vollständige Postanschrift an. Diese Stimmen geben die Meinungen unserer Leser wieder, Kürzungen vorbehalten.

ZWEI JAHRE GEFÄNGNIS FÜR PRÜGEL-LEHRERIN

Augsburg – Sie gehörte zur Sekte „Zwölf Stämme", unterrichtete als Lehrerin Kinder von Mitgliedern der Sekte. Dafür verprügelte die Frau (56) über Jahre mehrere Schüler regelmäßig mit Ruten im Klassenzimmer. Gestern verurteilte das Landgericht Augsburg die Sekten-Lehrerin zu zwei Jahren Gefängnis. Sie wurde wegen Fluchtgefahr noch im Gerichtssaal verhaftet.

In diesem Supermarkt brach der Junge zusammen

Starb Jonathan (4) durch einen Stromschlag an der Supermarkt-Kasse?

Von T. KNOOP

Hamburg – **Der kleine Jonathan (†4) stand mit seinem Vater an der Kasse eines Supermarktes in Hamburg. Plötzlich sackt der Junge zusammen – und stirbt.**

Sein Vater zu BILD: „Wir wollen, dass alles aufgeklärt wird!"

Es war am 31. Mai kurz vor 18 Uhr an Kasse 4. „Jonathan wollte mir helfen, die Waren aus dem Einkaufswagen zu holen. Plötzlich hing er an der geöffneten Kassenschranke. Seine Augen waren weit geöffnet, er gab keinen Laut von sich. Ich riss meinen Jungen los. Dabei bekam ich selber einen starken Stromschlag", erinnert sich der Vater.

Jonathan (†4) kurz vor seinem Tod

FOTO: BERNHARD KNOOP, PRIVAT

Die Staatsanwaltschaft hat gegen den Marktbetreiber ein Ermittlungsverfahren eingeleitet. Ein technisches Gutachten und Untersuchungen der Gerichtsmedizin stehen noch aus.

Beschlagnahmt: Sechsmal so viele Steine, Muschele und Flaschen voller Sand wurden schon bei Touristen gefunden

Razzia bei Touristen

Polizei jagt Sand-Diebe auf Sardinien!

Cagliari – **Muschelsammlern und Sand-Dieben geht es auf Sardinien jetzt an den Kragen!**

Die Umweltbehörde der italienischen Mittelmeerinsel stattet viele Meeresbesuchern Überwachungskameras aus, weschaft Kontrollen an Flughäfen und Schiffshäfen. Die Strafen für gestohlene Natursouvenirs sind heftig. Zwischen 1500 und 9300 Euro kostet ein Vergehen! Der Grund: Das italienische Gesetz verbietet es, Sand, Steinen, Kies und anderen Strandgut von Meeresufern zu entfernen.

Eine deutscher Urlauber ist verzweifelt: sagt zu BILD: „Wenn eingesammelte Steine, wohin soll man das

Bei der Flughafenkontrolle erwischt: Ein Tourist

Foto: MARKUS THIELE/RAIAIS MEDIAPRODUCTIONS, FH CAGLIARI

Der Muschelsammler aus Leidenschaft

Foto: DIETER ZIESCHE, BERLINER MALERINNEN

ARZT-WITZ

„Du kommst auf Krücken?" – „Ja, ich hatte einen Autounfall." – „Und ohne Krücken geht nicht?" – „Mein Doktor sagt Ja, mein Anwalt sagt Nein!"

HOTELIER-WITZ

Ein Reisender an der Hotelrezeption: „Haben Sie ein Zimmer frei?" Portier: „Leider nein." Reisender: „Hätten Sie ein Zimmer für die Bundeskanzlerin, wenn sie käme?" Portier: „Jederzeit!" Reisender: „Dann geben Sie mir bitte ihr Zimmer. Sie kommt heute nicht!"

TIER-WITZ

Ein Mann sieht auf seiner Fensterbank eine Schnecke und schmeißt diese vom ersten Stock aus dem Fenster. Nach drei Monaten klingelt es an der Tür. Es ist die Schnecke, die sagt: „Was sollte das denn eben?"

HOCHZEITS-WITZ

„Ich habe meine Hochzeit zweimal verschieben müssen. Oh das wohl Unglück bringt?", fragt ein Mann seinen besten Freund in der Kneipe.

„Nicht, wenn du so weitermachst!", antwortet dieser trocken.

FOTO: ROLF VENNENBERND

„Märchenzauber" ist Rose des Jahres

Baden-Baden – Sie verströmt einen zarten Duft, besticht mit einer großen rosa Blüte: Die Rose „Märchenzauber" (Foto) ist gestern bei einem Internationalen Rosenneuheiten-Wettbewerb in Baden-Baden zur schönsten Rose des Jahres gewählt worden. Alle drei Erstplatzierten waren von demselben Züchter aus Schleswig-Holstein eingereicht worden. Gartenamtsleiter Markus Brunsing zur Siegerrose: „Sie wächst wie von selbst."

Akademiker erkranken häufiger an Hirntumoren

Paris – Überraschender Befund: Wer mindestens drei Jahre lang eine Universität besucht hat, hat ein um 19 Prozent höheres Risiko, an einem Gehirntumor zu erkranken als Menschen mit geringerer Bildung. Das stellte ein internationales Forscherteam fest, das die Krankenakten von 4,3 Millionen Menschen in Schweden auswertete (Journal of Epidemiology").

FOTO: MARTIN UHLIG

In der Arrest-Zelle: Das bissige Repti „Sourez"

Polizei schnappt Schnapp-Schildkröte

Erlangen – Und es hat schnapp gemacht! Zwei Polizisten der Polizeiinsel in Erlangen (Bayern) nach Schnapp-Schildkröte „Suarez" (benannt nach „WM-2014-Beißer" Luis Suarez). Montagnacht machten sie das Reptil endlich dingfest. Die Sie Zentimeter große Schildkröte wurde unter einem Pkw entdeckt. Laut ein Polizeisprecher zu BILD: Sie wird ins Mitarbeiter der Reptilien-Aufbrigstation in München abgeholt wird, damit Suarez in der Arrestzelle. kay

Allgemeiner Studierendenausschuss der Bergische Universität Wuppertal
AStA
Die Tampons auf dieser Toilette sind für unter anderem trans*, inter und nonbinary Personen gedacht und stehen deshalb bewusst auch hier zur Verfügung.
Sie werden nicht versehentlich auf der Herrentoilette ausgelegt und sollen deshalb auch nicht entfernt und der Damentoilette "zugeführt" werden.
Vielen Dank
der AStA :)
Was sagt der OB von Wuppertal dazu?
Tampon-Posse im Männer-Klo

Dieses Student*In brachte die Tampons auf das Herren-Klo

Dennis Pirdzuns ist Vorsitzender Allgemeiner Studierendenausschusses (ASTA). Er und seine Mitstreiter stellten den Antrag zur Umsetzung der Tampon-Aktion

An der Bergischen Universität Wuppertal sind 21 052 Studierende eingeschrieben. Davon sind 52 Prozent offiziell frauen

Von M. PASSMANN, J. WEISS und R. SCHULER

Wuppertal – **Der Student*In – (geschlechtsneutrale Schreibweise), hat gut lachen, auf seinem Herren-Klo gibt's Tampons!**

Gestern berichtete BILD über die Posse an der Bergischen Universität Wuppertal: Die Gratis-Tampons auf dem Männer-Toiletten seien für „trans", inter und nonbinary Personen".

Wer die Tampons aufs Klo brachte und dafür bezahlt?

Philosophie-Student*In Dennis Pirdzuns ist ein Vorsitzender der Wuppertaler Studenten-Vertretung. Zwar wurde der ASTA nur von 1468 der 20 147 wahlberechtigten Studenten gewählt. Dennoch verfügt er über ein Jahresbudget von rund 700 000 Euro (allein 289 500 Euro für Gehälter, 37 000 Euro für Sport und Theater-Hilfe rate), das sich aus Beiträgen aller Studenten speist.

Am 30. März stellte Pirdzuns den Antrag zur „Bereitstellung Tampons & Hygieneartikeln". Kosten für die Hygieneartikel aus „möglichst nachhaltigen Quellen": 300 Euro. „Ihr Abstimmungsergebnis: 4 Ja-, keine Nein-Stimmen, zwei Enthaltungen.

Vorsitzende*r war ein Beschluss des Studentenparlaments vom 6. Januar, der die Arbeit des AStA-Vorsitzende Konstanze Wagner genehmigte. Wörtlich: „Eine mögliche Benachteiligung von Studierenden trans* oder nonbinary Studierenden soll ausgeschlossen werden." **Der Hinweis ein es Studenten, er fühle sich als Mann ohne Tampons auf der „Herren"toilette nicht benachteiligt, fand keine Berücksichtigung in dem Beschluss.**

Berlin – **An der Uni Leipzig gibt es keinen Professor*in.** In vielen **Berliner Bezirksämtern gibt es Unisex-Toiletten, die sich bei Facebook können Nutzer unter 60 Geschlechtern wählen. Der Gender-Wahnsinn greift um sich!**

► Lann Hornscheidt ist stolz auf ein Lehrstuhl der Berliner Humboldt-Uni. Auf der Uni-Internetseite heißt es: „Wenn Sie mit Lann Hornscheidt Kontakt aufnehmen wollen, verwenden Sie bitte nachsprechbare Anreden, die nicht Zweigeschlechtlichkeit aufrufen. Bitte vermeiden Sie zweigendern, die Ansprachen wie „Herr/Frau", „Lieber/ oder Liebe ___". Sie selbst lässt sich mit „Professx" (sprich: Professin) anreden.

► Die Uni Köln brachte 2015 einen Leitfaden für „geschlechtersensible Sprache" heraus. Danach soll es etwa statt „Bürgersteig" geschlechtsneutral „Bürger_innensteig" heißen.

► Die Leipziger Uni beschloss 2015, in ihrer Verfassung statt „Professor/in" nur noch die Bezeichnung „Herr Professor/in" zu führen.

► Die Straßenverkehrsordnung wurde 2015 von „Autofahrern/ Fußgängern", auf „Auto Fahrender/ _ zu Fuß Gehender" umgestellt. Die Hamburger-Grünen wollten „Fußgängerzone" in Flaneurmeile umbenennen, weil Fußgänger männlich und „Zone" militaristisch sei.

► Das Berliner Bezirksparlament Friedrichshain-Kreuzberg führte 2013 Unisex-Toiletten für Menschen, die sich nicht entscheiden wollen", ein. An der Frankfurter Goethe-Uni soll es in einigen Neubau-Gebäuden sein.

► Die Berliner Wissenschaftssenatorin Sandra Scheeres (44, SPD) beschloss vor fünf Monaten die Umbenennung des Studentenwerks (STW) in „Studierendenwerk". Kosten für Beschriftungen: 800 000 Euro!

► Facebook-Nutzer können seit 2015 ihr Geschlecht in dem sozialen Netzwerk selbst benennen, dafür gibt es 60 verschiedene Auswahlmöglichkeiten.

► **Ewgeni Kiefer Kolle zu BILD: „Die Gender-Industrie und ihre Auswüchse mit Beauftragten, Lehrstühlen und Schwachsinnsstudien ist nichts anderes, als die Institutionalisierung der Schwulen, Lesben- und Translobby in der deutschen Politik und Verwaltung. Dafür gibt es aber keinen staatlichen Auftrag."**

▲ BILD-Bericht von 2. März 2013: Durch einen Antrag der Studentenparlament werden Unisex-Toiletten eingeführt und Schilder ausgetauscht

▲ Januar 2016: Berlins Wissenschaftssenatorin Sandra Scheeres (46) führt die Umbennung des „Studentenwerkes" in „Studierendenwerk" ein

Das kleine „Wer ist was?"

► **Gender** (sprich: Dschändo): Das englische Wort für Geschlecht. Es wird in der Wissenschaft benutzt, um den Unterschied zwischen biologischem und sozialem Geschlecht zu betonen.

► **Das biologische Geschlecht** wird durch die menschlichen Gene, schlechtsorgane definiert.

► **Das soziale Geschlecht** ist ein Kampfbegriff der Gender-Ideologie und unterstellt, dass Geschlechtsrollen kulturell anerzogen werden.

► **Gender Fluid**: Bezeichnet Menschen, die sich mal eindeutig als Mann, mal als Frau und zwischenrein als Mischung der Geschlechter fühlen.

► **Transgender**: Person, die sich mit ihrem eindeutigen biologischen Geschlecht nicht identifizieren können.

► **Pansexuell**: Beschreibt Personen, die sich zu allen Geschlechtern und sexuellen Identitäten hingezogen fühlen.

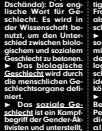

▲ BILD-Bericht vom 18. November in Düsseldorf fordern Politiker Transgender-Klos

Die traurige Geschichte einer Ideologie

Ich geh auch lieber aufs Damen-Klo. Es ist meist sauberer.

Man kann das ganze mit einem Scherz abtun. Das ist das Gefährliche an der Gender-Ideologie. Sie kommt harmlos daher - zerstört aber unseren Blick dafür, was von Natur aus wahr ist. Irgendwann gilt dann als mehr. Es gibt keine Väter mehr, keine Mütter, ist ja alles „sozial konstruiert".

Mein Großvater meinte: „Jungs wollen nicht." Meine Mutter wollte, dass meine Schwester Röcke trägt. Alles kalter Kaffee, zum Glück längst Überholt.

Gender Mainstreaming: leider nicht. Die Ideologie hat bereits ein Einsetzung schnellst vorran. Sie besagt: Geschlechterrollen sind keine biologische Tatsache, sondern erlernt. Als Ur-Vaterin ist gilt der Sozialwissenschaftler John Money, der in den 70ern der Amerikas renommiertesten Universitätsklinik (Johns Hopkins Clinic) tätig forschte. 1967 unterzog er Bruce Reimer (7), dessen Penis durch einen Kunstfehler verstümmelt war, einer geschlechtsumwandelnden OP. Bruce wurde als „Brenda" erzogen. Mit 15 erfuhr er, wer was war, ließ sich zurückoperieren. Mit 38 tragisch Bruce Selbstmord.

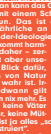

FOTO: ALEXANDER VON SCHÖNBURG

Gender-Mainstreaming gehört seit 2008 zur offiziellen Politik der EU. Schulbücher und offizielle Broschüren wurden für Teuro Geld umformuliert, um die „Genderveilidhf" Rechnung zu tragen.

Nicht etwa wegen, sondern trotz dieses Genderwahns steigt die Toleranz gegenüber Menschen, die ihre Identität nicht einkasteln lassen. Das gilt auch ohne EU-Gelder.

Hilfe, ich habe Mücken!

WARUM SIE STECHEN. WARUM SIE JUCKT. WARUM SIE NOCH ÜBER UND WAS SIE NICHT ÜBERLEBEN. DIE PLAGEGEISTER WISSEN MÜSSEN

Jeden Sommer das Gleiche: Mückenalarm! Und dieses Jahr könnte es besonders schlimm werden. BILD kapituliert die wichtigsten Fragen zur Stechsaison – Sommer-Plage.

GIBT ES DIESES JAHR MEHR MÜCKEN ALS SONST?

Ja, laut Experten könnte es ein echtes Mückenjahr werden. Stechmücken lieben es nämlich warm und feucht. Nach dem vielen Regen finden sie jetzt jedenfalls Brutstätten (z. B. Pfützen, überflutete Wiesen). Steigen die Temperaturen, produzieren sie besonders schnell Eier – ein Weibchen legt bis zu 300 Eier auf einmal ab! Nach zwei Wochen schlüpft die Mückenlarve.

WARUM STECHEN MÜCKEN?

Es stechen nur die weiblichen Tiere, weil sie Protein aus unserem Blut für die Entwicklung der Eier benötigen. Männliche Mücken ernähren sich von Blütennektar.

WARUM JUCKT ES?

Wenn eine Mücke sticht, injiziert sie ein Speichelsekret in die Haut. Es stoppt die Blutgerinnung. Der Körper reagiert mit der Ausschüttung von Histamin. Folge: Es kommt zu einer allergischen Reaktion und dadurch zu Juckreiz, Schwellung und Rötung.

FÜR WEN IST EIN STICH GEFÄHRLICH?

Nur wenige Menschen sind wirklich allergisch, sie reagieren besonders heftig (z. B. mit starker Quaddel). Wichtig: Nicht kratzen, auch wenn es schwer fällt. Ansonsten droht eine Infektion.

ÜBERTRAGEN MÜCKEN TROPENKRANKHEITEN?

Ja, in tropischen Ländern übertragen Mücken z. B. Malaria, Dengue- oder West-Nil-Fieber. Auch in einigen europäischen Ländern gab es in den letzten Jahren vereinzelt Fälle einer Krankheit (z. B. Malaria-Fälle in Griechenland 2012). Theoretisch könnten Mücken die Übertrager gewesen sein. Bei den einge-schleppten Exoten kommt in Deutschland wurden aber noch keine gefährlichen Erreger gefunden.

WOURCH werden MÜCKEN ANGELOCKT?

Sie werden von der von Tieren und Menschen abgegebenen Wärme, Kohlendioxid in der Atemluft und bestimmten Stoffen in Schweiß angezogen. Zudem helfen sie dabei Partnern, Eiablegens- Licht lockt Mücken nicht an.

WIE KANN ICH MICH SCHÜTZEN?

Um den Schweißgeruch zu minimieren, sollten Sie duschen gehen, bevor Sie sich auf die Terrasse setzen. Das gilt besonders nach dem Sport oder anderen schweißtreibenden Aktivitäten. Da warme Haut Mücken eher anlockt, hilft auch ein Sprung in den See, um die Haut zu reinigen und abzukühlen. Longfristig trauchen Sie aber ein Mückenschutzmittel.

MÖGEN MÜCKEN SÜSSES BLUT?

Nein! Mücken mögen „fettes" Blut. Das trifft bei Insektenforscher Dini Ur Florida Hausgefunden. Menschen mit hohem Cholesterinspiegel werden deshalb häufiger gestochen.

WAS HILFT, WENN ICH GESTOCHEN WURDE?

Neben Salben und Hitzestäbchen (siehe rechts) hilft auch Spucke. Dann Speichel kühlt und wirkt so abschwellend. Zudem ist er antibakterial. Auch gut: Eine aufgeschnittene Zwiebel auflegen.

FLIEHEN MÜCKEN VOR ZIGARETTEN-RAUCH?

Jein! Mücken mögen zwar keinen Rauch, er hält die Tiere aber nur kurzzeitig und sehr lokal ab. Helft Sie nissen sich die Gnze Zeit rauchen und sich dabei komplett einräuchern.

WELCHEN ZWICK HABEN MÜCKEN?

Wie jedes Lebewesen haben sie wohl einen Platz in der Ökosystems. Mücken sind z. B. wichtige Bestäuber. **So würde es ohne bestimmte Mückenarten keine Schokolade geben, weil Kakaobäume auf die kleinen Zudgleiter angewiesen sind.** Zudem dienen Mücken mehreren Tieren als Nahrung. Fische ondere Insekten, Spinnen (Amphibien)

▲ Gemeine Stechmücke
Eine der häufigsten heimischen Arten. Ihr Körper ist 3 bis 7 mm groß, brauntönig, mit grauen Flügeln und langen Beinen. Sie sticht vor allem während der Dämmerung und nachts. Ihr Stich juckt, verursacht Rötungen.

Asiatische Buschmücke
Stammt aus Asien, breitet sich weiter aus. Verursacht Rötungen und Beulen. Reitet sich bald wird sie auch in Deutschland flächendeckend breitet. Sich juckt tagelang.

VORSICHT! VOR DIESEN VIECHERN!
Gefahr für Anflug in Deutschland lebenden mindestens 20 Stechmückenarten. Diese sind besonders gefährlich

Ringelmücke
Sie ist größer und auffälliger als die Stechmücke (bis 13 mm). Ihre Körper ist grau-braun gesprenkelt, ihre Beine sind gringelt. Ihr Stich ist schmerzhaft, kann Blasen verursachen.

▲ Gnitzen
Klein (0,5 bis 2 mm), kauchig, mit dicken Stechrüssel. Stechen vor abends. Ihre Stiche jucken stark, kleine Pusteln oder Quaddeln können entstehen, die erst Tage später abklingen.

▲ Asiatische Tigermücke
Kommt ursprünglich aus den Tropen, ist aber die aggressivste Art. Seit 2007 auch hier ansässig. 4 bis 10 mm groß, schwarz-weiß gestreift, impulsiv, durchsticht Kleidung! Sehr schmerzhafter Stich.

Vor und nach dem Stich

DIESE GADGETS HELFEN

HITZE-HELFER
Unkluge Wie Wanne (rund 51 Grad) zerstört Eiweiße, die die Mücke in die Haut injiziert, Juckreiz vorübergehend verschwinden. Bite Away Stichheiler, rund 25 Euro

ELEKTRO-KLATSCHE
Per Knopfdruck wird die Mücke Strom gesetzt. Von Beco, rund 8 Euro, z. B. bei Amazon

ABWEHR-SPRAY
Im Mückenmittel-Test der Stiftung Warentest überzeugte besonders der Wirkstoff DEET. Stectz z. B. in Antimückenspray, 18 Euro (100 ml)

Illustration: BUSKIRNSGMBH/FOTOLIA

Fotos: AGB/MAURITIUS IMAGES, ARCO IMAGES, F1ONLINE, SCIENCE PHOTO LIBRARY, SCIENCE SOURCE/GETTY IMAGES, PB

DAS WETTER

Mittwoch, 22.06.2016

Aufgang: 03:18 Aufgang: 22:51
Untergang: 21:59 Untergang: 07:24
Sonne und Mondstand
Heute zehren Wolkenfelder durch, die gebietsweise die Sonne verdecken. Dabei erwärmt es sich auf 25 bis 27 Grad. Morgen gibt es kaum Wolken und vielfach ungehindert Sonnenschein, und die Temperaturen kommen auf 28 bis 31 Grad zu.
Ansichten:
DEUTSCHLAND
EUROPA
Hamburg
Berlin
Hannover
Düsseldorf
Frankfurt
Bilbao
Paris
Mailand
Rom
Sarajevo
Sardinien
Palermo
Bodrum
Rhodos
Kreta
Malaga
Mallorca
Ibiza
Sevilla
Faro
Lissabon
Porto
Madeira
Las Palmas
Teneriffa
Palma
Sofia
Sevilla
Valencia
Malaga
Porto
Lissabon
Faro

Aus Frankreich berichten: **GREGOR RUHMÖLLER, VIM VOMLAND, TIMM DETERING, MORITZ LEIHKAMM, HEIKO NIEDDERER, CARSTEN PRIEFER, FABIAN FOCKE, ALEXANDRA WÜRZBACH, MARC SCHMIDT, CHRISTIAN KYNAST (Texte) sowie DENNIS BROSDA, PETER MÜLLER und MARC LUCAS (Fotos)**

UEFA EURO2016 FRANCE

A

1. FRANKREICH	3	4:1	7
2. SCHWEIZ	3	2:1	5
3. Albanien	3	1:3	3
4. Rumänien	3	2:4	1

Frankreich – Rumänien 2:0
Albanien – Schweiz 0:1
Rumänien – Schweiz 1:1
Frankreich – Albanien 2:0
Schweiz – Frankreich 0:0
Rumänien – Albanien 0:1

B

1. WALES	3	6:3	6
2. ENGLAND	3	3:2	5
3. Slowakei	3	3:3	4
4. Russland	3	2:6	1

Wales – Slowakei 2:1
England – Russland 1:1
Russland – Slowakei 2:1
England – Wales 2:1
Slowakei – England 0:2
Russland – Wales 0:3

C

1. DEUTSCHLAND	3	5:0	7
2. POLEN	3	2:0	7
3. Nordirland	3	2:2	3
4. Ukraine	3	0:5	0

Polen – Nordirland 1:0
Deutschland – Ukraine 2:0
Ukraine – Nordirland 0:2
Deutschland – Polen 0:0
Ukraine – Polen 0:1
Nordirland – Deutschland 0:1

D

1. KROATIEN	3	5:3	7
2. SPANIEN	3	5:2	6
3. Türkei	3	2:4	3
4. Tschechien	3	2:5	1

Türkei – Kroatien 0:1
Spanien – Tschechien 1:0
Tschechien – Kroatien 2:2
Spanien – Türkei 3:0
Kroatien – Spanien 2:1
Tschechien – Türkei 0:2

E

1. ITALIEN	2	3:0	6
2. Belgien	2	3:2	3
3. Schweden	2	1:2	1
4. Irland	2	1:4	1

Irland – Schweden 1:1
Belgien – Italien 0:2
Italien – Schweden 1:0
Belgien – Irland 3:0
Italien – Irland 2:0
Schweden – Belgien 22.6., 21 Uhr, ZDF

F

1. Ungarn	2	3:1	4
2. Island	2	2:2	2
3. Portugal	2	1:1	2
4. Österreich	2	0:2	1

Österreich – Ungarn 0:2
Portugal – Island 1:1
Island – Ungarn 2:1
Portugal – Österreich 3:0
Ungarn – Portugal 22.6., 18 Uhr, ZDF
Island – Österreich 22.6., 18 Uhr, ZDF

► Sat.1 übertragt an den letzten Gruppen-Spieltagen die Parallel-Spiele, die ARD oder ZDF nicht zeigen.

► Entmaskuliniserter tier einer EM auch Gruppenbrüder werden in die K.-o.-Runde. Vier von sechs Teams auf Platz drei dürfen im Achtelfinale am Zuge: jüngst zunächst die erzielten Punkte, dann die Tordifferenz, dann die geschossenen Tore, dann, im allerletzten, die Fairpla-Wertung.

ACHTELFINALE

Achtelfinale 1: 25.6., 15 Uhr
Schweiz – Polen
Achtelfinale 2: 25.6., 18 Uhr
Wales – Dritter Gruppe A/C/D
Achtelfinale 3: 25.6., 21 Uhr
Kroatien – Dritter Gruppe B/E/F
Achtelfinale 4: 26.6., 15 Uhr
Frankreich – Dritter Gruppe C/D/E
Achtelfinale 5: 26.6., 18 Uhr
Deutschland – Dritter Gruppe A/B/F
Achtelfinale 6: 26.6., 21 Uhr
Ungarn – Zweiter Gruppe E
Achtelfinale 7: 27.6., 18 Uhr
Italien – Spanien
Achtelfinale 8: 27.6., 21 Uhr
England – Zweiter Gruppe F

► Weiter TV-Sender übertragen, entschieden sich erst nach der Vorrunde.

VIERTELFINALE

Viertelfinale 1: 30.6., 21 Uhr
Sieger Achtelfinale 1 – Sieger Achtelfinale 3
Viertelfinale 2: 30.6., 21 Uhr
Sieger Achtelfinale 2 – Sieger Achtelfinale 6
Viertelfinale 3: 2.7., 21 Uhr
Sieger Achtelfinale 5 – Sieger Achtelfinale 7
Viertelfinale 4: 3.7., 21 Uhr
Sieger Achtelfinale 4 – Sieger Achtelfinale 8

► Weiter TV-Sender übertragen, entschieden sich erst nach der Vorrunde.

HALBFINALE

Halbfinale 1: 6.7., 21 Uhr
Sieger Viertelfinale 1 – Sieger Viertelfinale 2
Halbfinale 2: 7.7., 21 Uhr
Sieger Viertelfinale 3 – Sieger Viertelfinale 4

► Weiter TV-Sender übertragen, entschieden sich erst nach der Vorrunde.

FINALE

10.7., 21 Uhr ARD
Sieger Halbfinale 1 – Sieger Halbfinale 2

Die schönste Szene des Spiels! Bundestrainer Löw herzt Knuddel-Knipser Gomez. Im 66. Länderspiel erzielte er sein 28. Tor

Gomez, unser Knuddel-Knipser

Drin! Die Entscheidung! Gomez (r.) trifft und hinterlässt einen irischen Abwehrhaufen aus Torwart Shay McGovern (M.) und Abwehrspieler Hughes

Mario Gomez mit dicken Strümmen am linken Oberarm: „Wo das passiert ist, weiß ich gar nicht. Aber es ist alles ok."

Achtelfinale erreicht, aber Jogi kritisiert: „Bei so vielen Chancen müssen mehr Tore fallen!"

Ein klassischer Fall von: Es geht doch.

Deutschland schlägt Nordirland 1:0, sichert sich den Sieg in der EM-Gruppe C und das Achtelfinale. Da kann am Sonntag kommen, wer will. Der Gegner (ein Gruppen-Dritter) bleibt bis heute Abend offen.

Die DFB-Elf zeigt einen von vorne bis hinten starken Auftritt. Der Weltmeister ist zurück im Kreis der Favoriten! Weil wir einen echten Knuddel-Knipser haben!

BILD hatte es gestern angekündigt: Jogi Löw (56) baut für das Gruppen-Finale um, bringt Mario Gomez (30) im Sturm. Draxler muss raus, Götze wacht nach links aus. Besiktas-Torjäger Gomez soll nach dem wackeligen 2:0 gegen die Ukraine und dem rumpeligen 0:0 gegen Polen für mehr Gefahr sorgen.

Es klappt!

30. Minute: Nach feiner Kombination über Mesut Özil und Gomez legt Thomas Müller für den Stürmer ab, der mit links einschießt.

Ganz groß, Knuddel-Knipser Gomez! Löw drückt seinem einzigen echten Mittelstürmer zur Belohnung ganz fest.

Gomez in der ARD: „Es war ein souveräner Sieg, wir sind Erster, das ist wichtig. Ich habe etwas gebraucht, um ins Spiel zu kommen, es war nicht einfach gegen die zwei Achsen in der Innenverteidigung. Wir haben uns viele Chancen herausgespielt, im nächsten Spiel müssen wir hoffentlich dann auch mehr Tore."

Sein Tor ist der wohl überflüssigste Treffer des Turniers, die Nationalelf lässt gegen die Nr. 25 der Weltangliste reihenweise Riesen-Chancen liegen.

Nordirlands Keeper Michael McGovern (31/Werkself 500 000 Euro) vom schottischen Kellerklub Hamilton Academical macht das Spiel seines Lebens, rettet u. a. gegen Götze (12./52.), Ozil (11') und Khedira (59'). Thomas Müller verballert gleich vier Großchancen. Viele Chancen leitet Bayern-Talent Joshua Kimmich (21) ein, der rechts für Howedes randart und stark spielt.

Die schlechte Chancenverwertung nervt den Bundestrainer: „Unsere Laufwege waren in Ordnung. Aber wir hatten schon in der Holzkiste 40 führen müssen. Wenn wir so oft allein aufs Tor zulaufen, dann erwarte ich von unseren Leuten, dass wir mehr Tore machen. In der K.o.-Runde können wir nicht so mit den Chancen spielen."

Gute Nachricht: Bei Abwehr-Boss Jerome Boateng, der mit Problemen in der rechten Wade rumtir muss, kann Jogi Entwarnung geben. „Wir wollten einfach kein Risiko eingehen."

Boatengs Einsatz am Sonntag (18 Uhr) im Achtelfinale in Lille ist wohl nicht in Gefahr. Der Gegner steht noch nicht fest, es wird der Dritte der Gruppe A, B oder F. Am wahrscheinlichsten geht's gegen die Slowakei. Selbst die Portugiesen mit Superstar Cristiano Ronaldo sind möglich. Klarheit gibt's erst heute Abend gegen 20 Uhr.

BILD vermeldete exklusiv, dass Gomez in der Starteif steht

Starker Auftritt von Kimmich auf der rechten Abwehrseite in seinem 2. Länderspiel – zum 2. Mal von Beginn an

Götze wird in seinem 55. Länderspiel in der 59. Minute ausgewechselt – hier scheitert er am nordirischen Torwart McGovern

DEUTSCHLAND – NORDIRLAND 1:0

1:0 Gomez 30.

DEUTSCHLAND: Neuer 3 – Boateng 5, Hummels 6, Howedes 6, Kimmich 6 – Özil 6, Hector 6, Khedira 6, Kroos 6, Müller 6, Draxler 5 – Gomez 6, Götze 5 (ab 59. Schweinsteiger, Torjäger Kommentar 2 – Bastian Schweinsteiger 3, Weghorst, Volland, Sané, Leitner, Rüdiger, Ginter, Bender, Rudy, Ulreich, Leno, Trapp, Ter Stegen, Wolfsburg, Dortmund, Leverkusen, Bayern, Hoffenheim, Mönchengladbach, Ingolstadt, Augsburg, Frankfurt, Schalke, Hertha, Mainz, Köln, Darmstadt, Hamburg, Stuttgart, Bremen, Ingolstadt

Wieder nix mit dem ersten EM-Tor für Müller (r.). Der Münchner schießt enttäuscht die Augen, als sein Schuss knapp links am Kasten von McGovern vorbeistreicht

Wenn jetzt auch noch Müller trifft...

Warten auf sein 1. EM-Tor geht weiter! Kimmich macht Druck über rechts

1:0 gegen Nordirland – unsere Nationalspieler in der BILD-Einzelkritik:

Neuer: Wie erwartet kaum gefordert. Die Nordiren Eringen in 90 Minuten nur zwei Torschüsse zustande. ***Note 3***

Kimmich: Defensiv stark, aber vor allem offensiv ein Riesen-Gewinn. Er rauscht die Linie hoch und runter, leitet unzählige gefährliche Szenen ein. Insgesamt neun Flanken – top! Ein beeindruckendes 2. Länderspiel. ***Note 2***

Boateng: Muss in der ersten Halbzeit nur einen Zweikampf führen. Seine Diagonalbälle (meistens auf Hector) kommen anfangs nicht so genau, das steigert sich aber im Laufe des Spiels. ***Note 3***

Hummels: Der deutsche Spieler mit der besten Zweikampf-Bilanz (75 Prozent gewonnen). Eine fast fehlerfreie Leistung. ***Note 3***

Hector: Defensiv solide, offensiv ist diesmal Luft nach oben. Bemüht, aber viel unauffälliger als Kimmich auf der anderen Seite. ***Note 3***

Khedira: Viele Ballkontakte, wirkte aber behäbig und oft auch unkonzentriert. Gewann nur 27 Prozent seiner Zweikämpfe – Minus-Wert. Heißt Kroos trotzdem ordentlich den Rücken frei. Insgesamt eine solide Leistung. ***Note 4***

Kroos: Sagenhafte 141-mal am Ball! Stark, aber nicht ganz so dominant wie bei den ersten Spielen. Bei seinen Pässen fehlt das letzte Quäntchen Präzision. ***Note 3***

Müller: Deutschlands gefährlichster Spieler (sechs Torschüsse!). Er taucht überall auf, bereitet das 1:0 mit viel Übersicht vor. Kein Vergleich zu den schwachen Spielen bisher. Aber: Er vergibt einige hochkarätige Chancen, trifft u. a. Plastien (27) und Lotte (54). Er wird tet noch immer auf seinen ersten Treffer bei einer EM. Wenn er jetzt endlich auch noch trifft, dann... ***Note 2***

Özil: Erster Gala-Auftritt bei der EM von Arsenals Top-Vorlagengeber! Unfassbar spielfreudig. Immer wieder mit genialen Pässen, die eine Gröchance nach der anderen möglich machen. Sechs Torschusvorlagen, nur drei Prozent fehlpass-sel ***Note 2***

Götze: Fällt im Offensiv-Quartett deutlich ab. 55 Minuten lang nicht zu sehen. Leichte Steigerung erst in der zweiten Halbzeit. ***Note 4***

Gomez: Er traf mit seinem ersten Torschuss! Herausragend als Anspielstation mit dem Rücken zum Tor. Startelf-Chance genutzt! ***Note 2***

Schürrle: In der 55. Minute für Götze eingewechselt. Bemüht, konnte sich aber nicht für mehr empfehlen. ***Note 3***

Schweinsteiger: In der 69. Minute für Khedira eingewechselt. Wichtig für die Spielpraxis, aber diesmal keine Schweini-Gala. ***Note 3***

Höwedes: In der 76. Minute für Boateng eingewechselt – zu spät für eine Benotung. Keine Fehler. ***Keine Note***

Beim Kopfball-Duell mit Götze steigt Hughes (r.) höher

Schweinsteiger und Ward (r.) kümmern sich um Tschiri-Assi Cana, der aus kurzer Distanz von einem Ball getroffen wurde

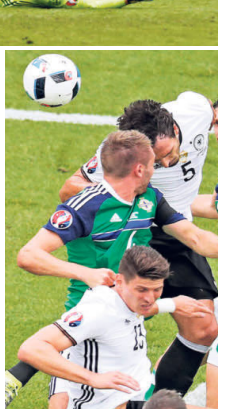

Dickschädel? Mats Hummels liefert sich ein Kopfballduell mit Nordirlands Gareth McAuley, der dabei Mario Gomez am Helmverschluß seines Trikots zieht (von oben). Unten eilt Hughes hinzu

Höwedes lobt Rivalen Kimmich

Große Freude im DFB-Team über das ordentliche Spiel.

Thomas Müller in der ARD: „Wir haben umgesetzt, was wir vorhatten und was sich auch die Zuschauer gewünscht haben. Ich hätte selbst in der ersten Halbzeit schon mit Gareth Bale in der Torjägerliste gleichziehen können, da war auch ein bisschen Unvermögen dabei."

Mats Hummels: „Wir haben das gut gemacht in allen Bereichen. Man wird nie ein ganz perfektes Spiel abliefern, aber zehn richtig gute Chancen herausspielen gegen einen tiefstehenden Gegner, das ist schon eine zufriedenstellende Leistung."

Joshua Kimmich: „Der Trainer kam zwei Tage vorher zu mir und hat gesagt, er überlegt, mich hinten rechts spielen zu lassen. Am Montag hat er es mir dann gesagt. Wir hatten mehr Tore machen müssen, dann wäre es perfekt gewesen."

Konkurrent Benedikt Höwedes lobt den Kimmich-Einsatz: „Richtig, sich für die offensive Variante zu entscheiden. Joshua hat das Spiel belebt."

Joker-Tor! Neun Minuten nach seiner Einwechslung trifft Blaszczykowski und jubelt

Foto: TIM ROGER/REUTERS

Kuba trifft, Hools prügeln

Ein Polen-Kracher reicht zum Sieg! Jakub Blaszczykowski (30) wird zur Pause eingewechselt, hämmert seine Mannschaft zum 1:0-Sieg gegen die Ukraine (54). Damit steht fest: Samstag (15 Uhr) trifft Polen im Achtelfinale in St. Etienne auf die Schweiz.

Neben dem Platz aber wieder unschöne Szenen: Vor dem Spiel gibt's Krawall-Szenen in der Altstadt von Marseille und vorm Stadion. Die Polizei setzt Tränengas und Wasserwerfer gegen rund 200 polnische Hooligans ein. Einige Idioten werden festgenommen. Auch im Stadion Zwischenmenschliches: Der Kaltstand prügeln sich die Polen-Hools auf der Tribüne. Spezialeinheiten gehen sofort dazwischen.

UKRAINE – POLEN

Lena ist die Freundin von Julian Draxler

Annika fieberte vor allem mit ihrem Hector mit

Küsschen für Cathy: Mats Hummels nach Schlusspfiff bei seiner Ehefrau

Spielerfrauen-Power! Cathy & Co. fiebern mit

40 000 Zuschauer im Stadion – und natürlich sind auch wieder ein paar Spielerfrauen dabei!

Cathy Hummels schaute gestern Abend ihrem Mann Mats zu. Auch Annika, die Freundin von Hector, und Lena (Draxlers Lebensgefährtin) waren in Paris dabei.

Auch auf der Tribüne: Nordirlands Golf-Star Rory McIlroy (27), der die größte Fußball-Ikone des Landes (George Best/1 59) auf der Brust trug.

Heute ist Regenerationstag für unsere DFB-Stars. Da dürfen die Frauen auch wieder bei ihren Männern im Team-Hotel vorbeischauen...

Nordirlands bester Golfer Rory McIlroy ist ein riesiger Sport-Star bei den Nordiren!

Fotos: JOHN SIBLEY/REUTERS, DARRIN STAPLES/REUTERS, CHARLES PLATIAU/REUTERS, CHRIS BRUNSKILL/GETTY, PETER SCHATZ, MICHAEL PROBST/AP

Verlieren wir die EM 2024?

Machtkampf in der Uefa gefährdet unseren Zuschlag

Der Franzose Michel Platini ist zurzeit gesperrt, bekleidet aktuell kein offizielles Amt

Foto: VALERY HACHE/AFP

Wie geht es nach der EM in Frankreich weiter? 2020 findet das Turnier ausnahmsweise über ganz Europa verteilt statt. 2024 soll die EM eigentlich bei uns stattfinden.

Doch jetzt wackelt unser neues Sommermärchen. Grund: Ein Machtkampf in der Uefa.

Die Vorgeschichte: Ex-DFB-Boss Wolfgang Niersbach (65) und der ehemalige Uefa-Präsident Michel Platini (61) hatten den Deal eingefädelt. Deutschland verzichtet 2020 zugunsten von England auf das EM-Finale. Dafür kriegen wir den Zuschlag für das folgende Turnier.

Anfang 2015 sagte Niersbach: „Zu 80 Prozent stehen die Chancen sehr gut, dass wir 2024 die EM ausrichten!"

Doch der Deal droht zu platzen. Grund: Platini ist für vier Jahre gesperrt, auch Niersbach droht wegen der WM-Affäre der Rücktritt. Der Einfluss des DFB bei der Uefa schwindet.

Der neue Konkurrent: Finnland, Schweden, Norwegen und Dänemark, die sich gemeinsam für 2024 bewerben.

Der Machtkampf: Die Skandinavier unterstützen am 14. September bei der Wahl des Uefa-Präsidenten den Slowenen Aleksander Čeferin (48). Čeferin will sich im Gegenzug mit den Osteuropäern dafür einsetzen, dass die vier nordischen Nationen die EM kriegen.

Der DFB unterstützte bisher den Holländer Michael van Praag (68). Deshalb überlegt der DFB nach BILD-Informationen, von Praag fallen zu lassen und auf den Slowenen zu setzen, um die Stimmen der Osteuropäer zu kriegen.

DFB-Boss Reinhard Grindel zu BILD: „Es gibt genügend sachliche Argumente, die für uns sprechen. Wir haben die Infrastruktur, wir haben die Stadien und wir haben die Erfahrung, um eine schöne, begeisternde EM zu organisieren. Es dart grundsätzlich nicht sein, dass die Vergabe der EM mit der Unterstützung eines bestimmten Kandidaten für die Wahl zum Uefa-Präsidenten verknüpft wird. Es kann aus Sicht der Uefa nur so sein, dass am Ende die beste Bewerbung den Zuschlag bekommt."

Wolfgang Niersbach war bis zum 8. November 2015 DFB-Präsident

Foto: Matthias Kulka

Das letzte Spiel vom Fußball-Gott?

Sehen wir Zlatan Ibrahimovic (34/Foto) heute zum letzten Mal im Trikot der „Tre Kronor"? Der selbst ernannte Fußball-Gott (115 Länderspiele): „Mein letztes Spiel für Schweden wird bei dieser EM sein." Fürs Achtelfinale muss ein Sieg her. Ibra: „Wir haben noch eine Chance, aber es wird nicht einfach." Stimmt, denn in bisher 180 Minuten schoss Schweden nicht einmal aufs Tor!

Bayern-Star Alaba gab 2009 sein Länderspiel-Debüt für Österreich, schoss dann in 48 Partien 11 Tore

SIEG-SCHWUR von Ösi-Star Alaba

Österreich zittert! Nur ein Sieg hilft am Weiterkommen...

Auf einen kommt es heute ganz besonders an: David Alaba (23)!

Der Bayern-Star **der im „Endspiel" gegen Island von der „Zehn" zum auf die „Sechs" rückt versprich: „Wir werden alles tun, um unser großes Ziel zu erreichen."**

Dafür müssten die Ösis allerdings in ihrem sechsten EM-Spiel überhaupt erstmal ihr zweites Tor schießen (bisher nur beim 1:1 gegen Polen/2018).

Ösi-Trainer Marcel Koller: „Die Hoffnung lebt absolut. Jeder ist dafür verantwortlich, die Drecks-, die Schweinearbeit zu absolvieren. Das sind keine Blindgänger. Wir brauchen 100 Prozent Einsatz."

In Island dagegen herrscht Euphorie. 98,9 Prozent Einschaltquote legen die Insel lahm. Immerhin ist nur Island bei einer EM ungeschlagen! First Lady Dorrit Musaieff (66), Ehefrau von Präsident Olafur Ragnar Grimsson, schüttelte Ari Skulsson (29) nach dem Portugal-Spiel auf dem Platz sogar die Beine aus.

Foto: VALERIA WITTERS

SCHWEDEN – BELGIEN

Heute 21 Uhr ZDF

LIVE-TICKER BEI BILD.DE

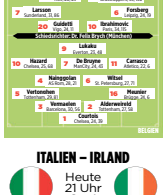

ITALIEN – IRLAND

Heute 21 Uhr Sat.1

LIVE-TICKER BEI BILD.DE

KEANE Mit Fouls ins Achtelfinale

Weil der Gruppensieg feststeht, rotiert Italiens Nationaltrainer Antonio Conte neun Stars aus der Mannschaft. Darin sehen die Iren, die drei Punkte fürs Achtelfinale brauchen, ihre Chance. Dafür ist der „Green Army" jedes Mittel recht. Co-Trainer Roy Keane (Foto): „Du musst alles tun. Wenn es ein Foul sein muss, dann foul ihn. Das ist kein Verbrechen."

ISLAND – ÖSTERREICH

Heute 18 Uhr Sat.1

LIVE-TICKER BEI BILD.DE

Foto: EPUSH

RONALDO muss jetzt liefern

Portugal hat in zehn Duellen gegen Ungarn nie verloren (3 Remis). Ronaldo (Foto) & Co. müssen heute auf Sieg spielen, um sicher das Achtelfinale zu erreichen. Monaco-Star Joao Moutinho: „Wir müssen 200 Prozent geben." Dafür muss „CR7" endlich zeigen, dass er der Beste, nicht nur mit 78 Mio Euro Jahresgehalt („Forbes") der bestbezahlte Sportler der Welt ist.

UNGARN – PORTUGAL

Heute 18 Uhr ZDF

LIVE-TICKER BEI BILD.DE

Anzeige

Apropos Sieg. So besiegen Sie Ihre **Kopfschmerzen.**

Hilft schnell bei Kopfschmerzen:

IBU-LYSIN-
ratiopharm®

- Maximum-Power für beschleunigte schmerzstillende Wirkung
- Gut verträglich

www.schmerz.ratiopharm.de

ratiopharm
Gute Preise. Gute Besserung.

IBU-LYSIN ratiopharm® 684 mg Ibuprofenlysin

Anwendungsgebiete: Kurzzeitige symptomatische Behandlung von leichten bis mäßig starken Schmerzen wie Kopf-, Zahn-, Regelschmerzen sowie Fieber und Schmerzen bei Erkältung. Kurzzeitige symptomatische Behandlung von akuten Kopfschmerzpatienten bei Migräne mit oder ohne Aura. Dieses Arzneimittel wird angewendet bei Kindern ab 20 kg Körpergewicht (ab 6 Jahren), Jugendlichen und Erwachsenen. **Apothekenpflichtig. Zu Risiken und Nebenwirkungen lesen Sie die Packungsbeilage und fragen Sie Ihren Arzt oder Apotheker.** Stand: 03/16. **ratiopharm GmbH**, 89070 Ulm, www.ratiopharm.de

Größter WITZ-ELFER der EM

Ramos verschießt, Spanien verliert – und muss jetzt gegen Italien ran

KROATIEN – SPANIEN 2:1

0:1 Morata 11 Eduardo
2:1 Perisic 26. Ramos (E)

KROATIEN

Subasic – Pranjic, 32, 24
Corluka – Lovren, 29, 4
Lovic – Vrsaljko, 30, 10
Strinic – Rakitic, 26, 4
Brozovic – Modric, 24, 20
Badelj – Rog, 26, 0
Kalinic – Perisic, 26, 3
Perisic – Rakitic, 26, 4
Kalinic – Pjaca, 20, 0

SPANIEN

Schiedsrichter Nicolas Rainville (Belgien)

Neuillo – Piqué, 29, 12
Ceballos – Silva, 21, 0
Iniesta – Morata, 31, 11
Fabregas – Iniesta, 29, 106
Alba – Busquets, 26, 80
Busquets – Fabregas, 27, 67
Piqué – Alba, 29, 30
Ramos – Juanfran, 30, 0
De Gea – Ramos, 29, 5

Wechsel Kroatien:
62. Kovacic für Rog, 70. Ivic für Pjaca, 90+1 Brozovic für Perisic
Wechsel Spanien:
60. Sergio Ramos für Piqué, 70. Nolito für Morata, 90+1 Thiago für Alba
Gelb: Rog, Vrsaljko, Sma, Perisic / –
Zuschauer: 42 000

KROATIEN BALLBESITZ SPANIEN
53 % 47 %
LAUFLEISTUNG
111,1 km 113,4 km
GEWONNENE ZWEIKÄMPFE
50 % 50 %

Vrsaljko (M.) hat im Luftdeckel mit Silva (r.) die ganze Zeit die Hände oben, der Spanier fällt trotzdem. Kein Foul – aber der Schiri pfeift. Den Elfmeter verschießt Ramos gegen Subasic (kl. Foto)

Mit einem Last-Minute-Tor bollern die Kroaten den Top-Favoriten Spanien vom Gruppen-Thron. Eine ganz fette Sensation!

Kurz vor Schluss vollendet Ivan Perisic (27) einen Traum-Konter, trifft aus 12 Metern zum 2:1-Sieg ins kurze Eck (87.).

Fast hätte das Spiel eine andere Wendung genommen, weil Schiri Kuipers (Holland) den Spaniern ein Geschenk machte.

Der größte Witz-Elfer der EM!

70. Minute: Silva fällt im Strafraum, der Kroate Vrsaljko soll dem Spanier in die Hacken gelaufen sein. Schiri Kuipers zeigt sofort auf den Punkt - eine krasse Fehlentscheidung.

BomS-Schiri Thorsten Kinhöfer: „Es war kein Elfer. Aber für den Schiedsrichter bei der Geschwindigkeit kaum zu erkennen."

Allerdings: Real-Star Ramos zeigt Nerven, knallt auf Keeper Subasic. Ein verwandelter Elfer wäre das 2:1 für Spanien gewesen und der Gruppensieg.

Doch jetzt kommt es anders. Nämlich zu einem Hammer-Achtelfinale!

Spanien muss im Achtelfinale gegen Italien ran. Die Finalisten von 2012 (damals 4:0 für Spanien) jetzt bereits am Montag in der K.-o.-Runde gegeneinander. Damit scheidet ein großer Konkurrent schon mal aus. Gut für uns...

Deutschland spielt dann im Viertelfinale gegen den Sieger (falls wir uns qualifizieren).

TSCHECHIEN – TÜRKEI 0:2

0:1 Yilmaz
0:2 Tufan

10.
65.

TSCHECHIEN

Cech – Arnason, 34, 0
Kadlec – Hloušek, 32, 26
Kadeřábek – Hoffmann, 24, 3
Gebre Selassie – Gamboulatov, 22, 16
Pavelka – Vydra, 26, 0
Darida – Sivok, 29, 59
Pavel – Borek, 31, 0
Dockal – Sparta Prag, 21, 29
Krejčí – Sparta Prag, 23, 28
Necid – Bohemians, 26, 42
Schiedsrichter Cüneyt Cakir (Türkei) #24
Sen – Fenerbahce, 26, 9
Yilmaz – Fiorentina, 30, 4
Inan – Galatasaray, 31, 50
Turan – Fiorentina, 29, 64
Tufan – Fenerbahce, 21, 0
Kivilcim – Besiktas, 26, 20
Topal – Fenerbahce, 30, 62
Balta – Galatasaray, 31, 49
Gönül – Fenerbahce, 31, 49
Babacan – Bursaspor, 29, 20

TÜRKEI

Wechsel Tschechien:
52. Sivok für Darida, 75. Sural für Kadeřábek, 90+1 Vydra für Pavel
Wechsel Türkei:
62. Ozyakup für Topal, 75. Ki Sun-Oh, 90+1 Sabitzer für Yilmaz, 90. Sosa for Turan
Gelb: Pavel, Pavelka, Sural / Kirchberg, Balta
Zuschauer: 21 000

TSCHECHIEN BALLBESITZ TÜRKEI
53 % 48 %
LAUFLEISTUNG
111,1 km 113,4 km
GEWONNENE ZWEIKÄMPFE
45 % 55 %

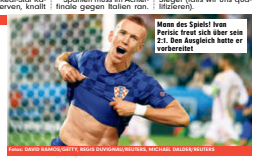

Mann des Spiels! Ivan Perisic trest sich über sein 2:1. Den Ausgleich hatte er vorbereitet

Foto: DAVID BANKS/GETTY, REGIS DUVIGNEAU/REUTERS, MICHAEL DALDER/REUTERS

Mittlerweile leider gewohnte Bilder: Nach dem 2:0 Siege-ess das Ein-Mann-Fanzelt Black Bengalos auf den Platz

Foto: MATTHIAS HANGST/GETTY

1. Sieg! Türken-Fans zünden wieder Pyros

Wieder Pyro-Irrsinn bei der EM. Diesmal sind türkische Fans in Lens die Täter. Nach dem Treffer zum 2:0 gegen die Tschechen werfen Leisten mit Feuer-Fackeln. Sogar eine Werbebande fängt an zu brennen.

Zum Glück ist der Feuer-Spuk schnell vorbei, das Spiel wird nicht unterbrochen. Aber: Die Türken müssen als „Wiederholungstäter" mit harten Strafen rechnen. Es läuft bereits ein früheres Verfahren der Uefa.

Das Positivste: Dortmunds Neuzugang Emre Mor (18) wirbelt die Tschechen durcheinander.

10. Minute: Mor gibt die Vorlage zum 1:0 von Yilmaz. Das 2:0 erzielt Tufan (65.).

Die Türken haben als Gruppen-Dritte noch Chancen aufs Achtelfinale. Tschechien ist raus.

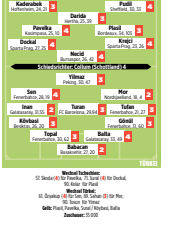

Fuhrt er Wales zum EM-Titel? Gareth Bale erzielte allein drei Tore

Foto: DAVID DAVIES/PA, AFP

Kann Bales Wales sogar Europameister werden?

Sie sind die Mega-Überraschung dieser EM: die Walliser um Gareth Bale (26), die bereits drei Tore erzielt hat.

Nach dem 3:0 gegen Russland feierten die Walliser in ihrer Kabine mit Pizza und Dosenbier. Bale rührte keinen Tropfen an. Bier schmeckt dem in Cardiff gebürtigen Mega-Star von Real Madrid nicht.

Kann Bales Wales Europameister werden?

1992 schafften die Dänen die Überraschung, 2004 holte Griechenland den Titel.

Otto „Rehakles" Rehhagel (77) skeptisch: „Es ist schön, wenn ein Außenseiter für eine Sensation gut ist. Aber in diesem Fall möchte ich eigentlich Goethe zitieren. „Die Botschaft hör ich wohl, allein mir fehlt der Glaube."

NDR-Mann Gerhard Delling wird im Privatjet von Deutschland-Spielen zurück nach Evian geflogen

Foto: VALERIA WITTERS

ARD/ZDF abgehoben? Privatflieger für Delling & KMH

Von G. BRANDENBURG

„Air ARD", bereit zum Abflug!

Fünf Wochen lang berichten ARD und ZDF von der Fußball-EM in Frankreich. Für Star-Reporter wie Gerhard Delling (57) und Katrin Müller-Hohenstein (50) haben sich die Sender einen besonderen Service einfallen lassen.

Sie werden zusammen mit einer größeren Gruppe von Technikern laut „FAZ" jeweils im Privatflieger vom deutschen Mannschaftsquartier in Evian zum Spielort gebracht.

Für das Spiel gestern gegen Nordirland flogen 50 Mitarbeiter der beiden öffentlich-rechtlichen Sender in einer Dornier Turbo Prop 328 vom 85 km von Evian entfernten Annecy nach Paris – und noch in der Nacht zurück. An Bord waren nicht nur Mitarbeiter der übertragenden ARD, sondern auch Kollegen vom ZDF.

Die Kosten für den Flug-Einsatz lagen laut WDR bei 28,000 Euro. Schlimmer als das deutsche Team bis zum Endspiel, wirden ARD und ZDF bei diesen Spielen knapp 200,000 Euro für ihre Privatflüge aus Gebührengeldern bezahlen.

Im Privatflieger durch Frankreich. Ist das sinnvoll oder abgehoben?

In einer Stellungnahme sagen beide Sender: „Diese Lösung ist die mit Abstand wirtschaftlichste."

Da man am selben Tag zurückreise, würden zudem Kosten für Hotel-Übernachtungen eingespart. In Paris gespart. Reisen mit dem Zug oder Bus seien gegriff worden, hätten aber zur Folge gehabt, dass das Team nicht rechtzeitig zur Berichterstattung zurück im deutschen Quartier in Evian gewesen wäre.

Bild SUPERRÄTSEL

Gewinnen Sie 1000 Euro!

Tolle, Gewinnchancen beim BILD-Superrätsel. Verlost werden 1000 Euro in bar! Einfach nur das Kreuzworträtsel lösen. Das gesuchte Wort in die Kästchenreihen. Deutsche können Sie ganz bequem per Telefonbox ONEcallbox gewinnen.

Per Telefon
01378/00 20 10
(0,50 Euro/Anruf aus dem Festnetz, Mobilfunk deutlich teuer).

Per SMS
Senden Sie eine SMS mit folgendem Text: SUPER Lösung. Name. Anschrift. an die Kurzwahlnummer
40 400
(0,50 Euro/SMS).

Achtung! Beim BILD Superrätsel können Sie nicht nur 1000 Euro gewinnen, sondern haben immer wieder auch die Chance auf weitere tolle Gewinne! Also: Immer BILD lesen und Superrätsel Mitmachen!
TEILNAHMESCHLUSS FÜR DAS HEUTIGE RÄTSEL: HEUTE, 24 UHR. Die Gewinner werden in BILD und auf Bild.de gemeldet. Mitmachen ab jetzt – bis auf Mitarbeiter der Axel Springer Gruppe und deren Familienangehörige. Der Rechtsweg ist ausgeschlossen. Veranstalter ist die Deutschland mbGbR.

Das Lösungswort vom 18.06.2016 lautete:
BRAEUNEN
GEWONNEN HAT
Ralf Birkle
79817 Friedenweiler

Ihr Superrätsel auch auf
www.bild.de

EM NEWS

PORTUGAL – Ronaldo-Selfie hat Überlebt Das berühmte Selfie eines Fitzpatrick bei Portugals 0:0 gegen die Osis mit Portugals **Cristiano Ronaldo** (31) ist wieder aufgetaucht. Ein Mitarbeiter von Ösi-Klub Wolfsberg fand den Fan, fotografierte das Selfie ab. Zunächst gab es Vermutungen, die Uefa habe das Bild vom Handy löschen lassen.

ENGLAND – Zwei Fans im Koma Die zwei England-Anhänger (47, 51), die bei Krawallen in Marseille verletzt wurden, liegen weiter im Koma. Nach den Tätern wird gefahndet. Staatsanwalt Brice Robin: „Wir ermitteln wegen versuchten Mordes."

ITALIEN – Buffon rechtzeitig fit Torwart **Gianluigi Buffon** (38/Juventus Turin) meldet sich nach Grippe fürs Irland-Spiel fit.

UKRAINE – Trainer vor Rückritt National-Coach **Michail Fomenko** (67) bietet nach dem EM-Aus seinen Rücktritt an. „Welchen Sinn macht es weiterzumachen, wenn wir unser Ziel verfehlt haben?" Nachfolge-Kandidat: Legende **Andrij Schewtschenko** (39).

ALBANIEN – Diplomatenpässe für alle Nach dem 1:0 gegen Rumänien beschenkte Albaniens Ministerpräsident **Edi Rama** (51) die Spieler, Kolo-Profi **Mergim Mavraj** (30): „Bevor wir gebucht haben, haben wir noch mit dem Staatspräsidenten telefoniert. Dann haben alle Spieler noch in der Nacht einen Diplomatenpass bekommen."

IHR HOROSKOP 22. Juni

Kerzen, Heilsalben, Ätherische Öle, Amulette GRATIS-Telefon-Beratung 0900/ 4001240 (pro Gespräch/min)

Von JASMIN RACHLITZ

WIDDER 21.03. – 20.04.

TAGES-TREND: Mit dem Mitstimmel gehen Sie sich heute nicht zurückten. **JOB/GELD:** Sie informieren sich über aktuelle Entwicklungen. **LIEBE:** Mit Ihrem Partner oder Ihrer Ehefrau können Sie sich gut unterhalten, Sie fühlen sich wohl an seiner Seite. **GESUND:** Hilfreiche Verdauungsmittel sind möglich. **TIPP:** Setzen Sie heute auf Schonkost.

STIER 21.04. – 20.05.

TAGES-TREND: Ärgern Sie sich, nicht, dass Sie Fehler machen. **JOB/GELD:** Am Arbeitsplatz können Sie mit Ihren sozialen Kompetenzen punkten, was sich auch auszahlt. **LIEBE:** In Beziehungen herrscht Harmonie. **GESUND:** Ihre Gesundheit ist stabil. **TIPP:** Ausgleichende Bewegung, **TIPP:** Termine für ärztliche Untersuchungen sind jetzt ideal.

ZWILLINGE 21.05. – 21.06.

TAGES-TREND: Ihre Lebenslust, gepaart mit Geschick, Merkur sorgt für eine neue Vorstellung. **JOB/GELD:** Erledigen Sie Ihre Aufgaben, was sich auch möglich. **LIEBE:** In Beziehungen herrscht Harmonie. **GESUND:** Ihre Gesundheit ist stabil. **TIPP:** Ausgleichende Bewegung, **TIPP:** Ärztliche Untersuchungen stehen an.

KREBS 22.06. – 22.07.

TAGES-TREND: Heute wollen Sie sich erneut wohlfühlen, sich etwas Luxus gönnen. **JOB/GELD:** Sie informieren sich über aktuelle Entwicklungen, Sie erledigen Ihre Aufgaben und Tätigkeiten. **LIEBE:** Je besser Sie Ihren Partner kennen, desto mehr Gemeinsamkeiten entdecken Sie. **GESUNDHEIT:** Körper und Geist brauchen eine Pause. Nicht Stunden und Tage, **TIPP:** Gehen Sie nicht zu früh ins Bett.

LÖWE 23.07. – 23.08.

TAGES-TREND: Ihre heute etwas mürrische Art dürfen Sie ruhig ablegen. **JOB/GELD:** Konstruktive Kritik wird von Ihnen Kollegen angenommen. **LIEBE:** Heute kommen Sie sich Ihrem Nähe und Liebe. **GESUNDHEIT:** Ihr Körper und Geist brauchen eine Pause. Nicht Stunden und Tage, **TIPP:** Gehen Sie nicht zu früh ins Bett.

JUNGFRAU 24.08. – 23.09.

TAGES-TREND: Der Erste Mörgen ist das Ziel, Zu Zeit bleiben, **JOB/GELD:** Sie erledigen alle Angelegenheiten mit Ungeduld. Haben Sie Geduld, Sie werden Ihre Ziele erreichen. **LIEBE:** Ihre Liebe wird von Ihnen gelebt. Auch die Erotik kommt in Schwung. **GESUNDHEIT:** Ihre Gesundheit ist stabil. **TIPP:** Ordnung: Sie sind fit. **TIPP:** Verlangen Sie heute nicht zu ungeduldig.

WAAGE 24.09. – 23.10.

TAGES-TREND: Sie machen sich heute an die Arbeit. **JOB/GELD:** Lukrative Perspektiven. Eine gute Basis, um gelten zu weiterhinnen zu planen. **LIEBE:** Liebte Ihnen sich wohl in der Beziehung. Singles sind heute etwas Feste, haben kein Interesse an belanglosen Flirts. **GESUNDHEIT:** Vieler Elan. **TIPP:** Folgen Sie Ihren spontanen Ideen.

SKORPION 24.10. – 22.11.

TAGES-TREND: Heute beeinträchtigen Sie mit Ihrem Aufstehen. **JOB/GELD:** Hilfreich, Kollegen Ihnen Ihre Ideen und Ihre Vorschläge. **LIEBE:** Sie sind gut aufgelegt und das ansteckende Gefühl. Singles entdecken vielleicht gemeinsame Gefühle. **GESUNDHEIT:** Empfindlicher Magen. **TIPP:** Lassen Sie heute nicht Zeit für sich.

SCHÜTZE 23.11. – 21.12.

TAGES-TREND: Eine hohe Konzentration ist nötig. Reduzieren Sie Stress und vermeiden Sie impulsive Handlungen. **JOB/GELD:** Am Arbeitsplatz geht es hektisch zu. Sorgen Sie für Ordnung. **LIEBE:** Heute gilt es, Ihr Herz auf und die Verschlüsse des Partners zu angelegen. **GESUNDHEIT:** Mentalstark. **TIPP:** Nehmen Sie sich heute mehr Zeit für sich.

STEINBOCK 22.12. – 20.01.

TAGES-TREND: Sie haben sich vielleicht etwas zu verändern. **JOB/GELD:** Ihre Ideen und Ihre Vorschläge sind gut. **LIEBE:** Zu ungeduldig. Verweilen Sie heute lieber Geduld. **GESUNDHEIT:** Ihre Gesundheit ist stabil. **TIPP:** Singles sollten es langsam angehen lassen. **GESUNDHEIT:** Stabil. **TIPP:** Genießen Sie sich ein Abendessen im Restaurant, am besten zusammen mit Freunden.

WASSERMANN 21.01. – 19.02.

TAGES-TREND: Sehr aktiv und optimistisch. **JOB/GELD:** Sie haben innovative Ideen. Je mehr Interesse am Projektleiter, desto ehrgeiziger sind Sie. **LIEBE:** Die Lust auf Sex ist heute eher gering. **GESUNDHEIT:** Verzichten Sie auf Alkohol und ungesunde Speisen. **TIPP:** Ein guter Tag für ausgedehntes Konditionstraining.

FISCHE 20.02. – 20.03.

TAGES-TREND: Erfolgreich. Alles Bestrebte ist begünstigt. **JOB/GELD:** Am Arbeitsplatz läuft es prima. Finanziell sollten Sie aber nicht zu viel riskieren. **LIEBE:** Sie wirken äußerst sexy und verführerisch. **GESUNDHEIT:** Achten Sie darauf, sich im Alltag oder beim Sport nicht zu verletzen. **TIPP:** Abwechslung und die Nähe Ihrer Vorsehen Sie sich an endlosen Gerichten.

EIN GUTER TAG FÜR

Arbeit/Finanzen | Beziehungen | Sport/Bewegung | Wellness/Ernährung | Familie/Freunde | Kommunikation

Foto: MATTHIAS GUNDLACH

Sie müssen alles

3 Aufsichtsräte wollen Tönnies stürzen – und den Klub ins Chaos?

Von PETER WENZEL und MARC SIEKMANN

Fußball spielt Schalke 04 derzeit nicht. Dafür tobt bei Königsblau eine neue Schmutz-Schlacht.

Drei Aufsichtsräte wollen Klub-Boss Clemens Tönnies (60) stürzen, der sich am Sonntag auf der Mitgliederversammlung zur Wiederwahl stellt.

Das Magazin „11 Freunde" berichtet jetzt von einem brisanten Brief (Ende April datiert), in dem die Aufsichtsräte Axel Hefer (39), Dr. Andreas Horn (55) und Thomas Wiese (49) Tönnies scharf attackieren und vor allen Empfängen operative Geschäft vorwerfen.

▶ „Sie machen etwas, das Sie nicht können, und schaden damit unserem Verein."

▶ „Würden Sie sich selbst als Vorstand Sport und Kommunikation auf Schalke einstellen? Wir würden das nicht. Dafür sind keine persönlichen Abneigungen, sondern allein fachliche Überlegungen ausschlaggebend."

Bristeste gegen Aufsichtsrats-Chef Tönnies, dem das Tier mit Unterstützung von Ultras kaum noch Kontrolle hat.

Auch Schalkes Vorstand wurde in dem Brief angegriffen – und stellt sich voll hinter Tönnies. BILD liegt das Anschreiben vor. Mai (damals noch von Ex-Manager Horst Heldt mitunterzeichnet) von: ▶ „Erschrocken stellen wir als Vorstand fest, dass Sie uns in Ihren persönlichen Streit mit Clemens Tönnies hineinziehen wollen. Bitte nehmen Sie zur Kenntnis, dass wir überhaupt kein Problem mit der Amtsführung von Clemens Tönnies haben."

▶ „Wir verhehlen daher auch nicht unseren Eindruck, dass Ihre Einlassung aber Wahlkampf ist bzw. auf die Abwahl von Clemens Tönnies abzielt. Konstruktive und lösungsorientierte Gespräche vermissen wir hingegen."

Und wie reagiert Tönnies?

Der Fleisch-Fabrikant: „Ich habe über Monate alles getan, um diese Eskalation zu vermeiden. Wir müssen am Sonntag aufpassen, dass diese drei mit ihren Anhängern den FC Schalke 04 nicht ins Schlingern bringen."

Clemens Tönnies ist seit 2001 Aufsichtsratsvorsitzender von Schalke

Dr. Andreas Horn arbeitet als Arzt

Thomas Wiese ist Vorstand des Aluminiumwerks Unna

DARMSTADT Lilien lehnen Hoffenheim-Angebot für Wagner ab!

Von M. SCHÄFER und U. SCHAUBERGER

Erstes Angebot für Sandro Wagner (28). Der Stürmer von Darmstadt 98 hat, trotz eines Vertrages bis 2017, die Zusage, den Verein bei einem entsprechenden Angebot verlassen zu dürfen.

Eine Offerte der TSG Hoffenheim liegt jetzt vor, aber entspechend ist sie wohl noch nicht. Lilien-Sportchef Holger Fach (53): „Es gibt ein Angebot eines Bundesligisten. Aber das entspricht bei weitem nicht unseren Vorstellungen. Wir werden uns jetzt mit dem Verein zusammen setzen und mal schauen, was möglich ist."

In der Bundesliga darf Wagner für ca. 5 Millionen Euro Ablöse wechseln. Geht's ins Ausland, ist wohl mehr als das Doppelte festgeschrieben.

Hoffenheims Medienchef Christian Frommert (49): „Wechselspekulationen kommentieren wir nicht."

Die Lilien haben derzeit noch keinen Zugzwang. Sie wollen am liebsten auf ein hohes Angebot für Wagner aus England warten. Aber die Engländer hatten sich wohl für dem Ende der Europameisterschaft zurück.

Dafür verpflichtete Darmstadt Torwart Michael Esser (28) von Sturm Graz (Österreich).

Der Torwart löst ein Hauptdarsteller: Dies Marco Schlaeret (r.) die Spielerin der Terzan-Pose.

Diese Paraden-Hilfe hatte Ilkeston auch im Bayern-Tor

Fliegen kann er ja – aber das Gewicht auf dem Kopf. Sven Ulreich gestern hinter der Kulissen des Musicals „Tarzan"

Aaaaahhhh uuuaaah uuaaaah!

Ulreich macht den Tarzan

Sven Ulwuld...ah Ulreich!

Der Bayern-Torwart wurde gestern zum Kö-nig des Dschungels. Hinter den Kulissen des Musicals „Tarzan" machte er einen Tarzan-Workshop in Stuttgart. Dabei lernte er auch, sich wie ein Affe zu bewegen.

Ulreich macht den Tarzan

Der 27-Jährige zu BILD: „Ein schönes Erlebnis, durch die Lüfte zu schweben und zu fliegen. Ein bisschen Tarzan-Feeling kann schon auf."

„Aaaaahhhh uuuaaah uuaaaah!" – mit diesem Schrei eroberte Tarzan im Film seine Jane. Auch Ulreich ist liiert. Mädchen, Ich bin seit zwei Jahren glücklich verheiratet. Meine Frau und ich haben im Januar eine Tochter bekommen. Ich habe meine Jane gefunden."

Bach weicht Doping-Sperre für Russen auf

Selbst suspendierte Doper dürfen in Rio starten, wenn...

Der am Freitag vom Weltverband IAAF verhängte General-Ausschluss russischer Leichtathleten von den Olympischen Spielen in Rio de Janeiro (5. bis 21. August) ist vom Tisch!

Das Internationale Olympische Komitee (IOC) hoben das Verbot aus Russland und Kenia in Brasilien starten dürfen – allerdings beschränken sich dafür die Freigabe durch die internationalen Fachverbände.

Klartext: Selbst Russen, die wegen schwerer Doping-Vergehen aktuell suspendiert sind, dürfen starten, wenn sie sich außerhalb ihres Landes testen lassen.

Auch der Vorschlag des IAAF, nachweislich saubere Athleten dürften nur unter neutraler Flagge starten, wurde vom IOC gekippt. Sie dürfen nun doch unter ihrer Landesflagge starten.

Das IOC unter Präsident Thomas Bach (62) weicht die Dopingpraxis auf und brüskiert die IAAF.

Russlands Sportminister Mutko (57) hatte vor der IOC-Sitzung noch gedroht, den Internationalen Sportgerichtshof CAS einzuschalten. Danach sanft: „Wir werden alles machen, was das IOC sagt."

Thomas Bach wurde 2013 zum IOC-Präsidenten gewählt

Foto: MATTHIAS GUNDLACH

ANZEIGE ANZEIGE

Volks Flat

smartmobil.de

Die neue Volks-Flat mit 2 GB Datenvolumen

Wir sind Flat-Meister 2016!

smartmobil.de

Bis 30.06. wechseln

Allnet-Flat Telefonie & SMS*)
2 GB LTE Internet
EU-Paket 100 Min./SMS & 100 MB

Nur noch 9 Tage gültig

22,99 Nur 7,99 €/Monat*) Volle 24 Monate

Testsieger Kundenzufriedenheit 1. PLATZ Kundenzufriedenheit 1. PLATZ TÜV SAARLAND SEHR GUT Kundenservice • Preis/Leistung 07/2016 Nr. 2101 CHIP Testsieger Preis/Leistung

Eine gemeinsame Volks-Aktion von Bild.de

JETZT UNTER WWW.VOLKS-FLAT.DE

*) Telefonat und SMS ins Mobilfunk-Netz inclusive gelten für innerdeutsche Standardverbindungen. Anschlussgebühr einmalig je 29,99 €. Mindestvertragslaufzeit 24 Monate. Ab Monat 18,99 €/Monat. smartmobil.de ist eine Marke der Telfonica Germany GmbH & Co. OHG, Wilhelm-Wagenfeld-Str. 1-5, 80807 München.

Missbrauchs-Vorwürfe gegen CLIFF RICHARD eingestellt

Foto: SEAL/ACTION

Sir Cliff Richard wurde jetzt von den Missbrauchsvorwürfen freigesprochen

„Ich dachte, ich würde sterben“

London – **Zwei Jahre kämpfte Sir Cliff Richard (75, „Some People“) gegen die Vorwürfe des Kindesmissbrauchs. Jetzt werden die Ermittlungen gegen ihn eingestellt – und der Popstar bricht sein Schweigen, sagt zur „Daily Mail“: „Ich dachte, ich würde sterben.“**

Hintergrund: Im Sommer 2014 erhob die britische Staatsanwaltschaft Anklage gegen die Musik-Legende. Grund? Ein Mann beschuldigte Richards, dass er 1985 auf einer religiösen Veranstaltung von ihm missbraucht wurde.

Die Polizei durchsuchte das Anwesen des Stars. BBC übertrug die Razzia live im TV. Richard brach zusammen, musste in die Klinik. „Ich saß auf meinem Knien heulend in der Küche und dachte: Wie kommte ich da blos raus?“ Jemand holte mich auf die Beine, schob und sagte: „Du musst aufstehen, du bist nicht schuldig, verkiere deine Selbstachtung nicht.“

Jetzt will er die Polizei verklagen!

Mein Jahr IN und OUT

Hilfe, Vor-Weihnachts-Kaufstress (NO)

IN **Das Homer Galopp-Derby vom 2. bis zum 10. Juli** – tierisch gut

OUT **Facebook-Kommentare** – die nicht der Netiquette entsprechen

IN **Urlaub in Deutschland machen** – am schönsten ist es in der Heimat

OUT **Die Aussage: Kaffeegenuss ist gesundheitsschädlich** – falsch!

Johannes B. Kerner mit Reni-Tochterin Christina Surer

KERNER 1. Auftritt nach Ehe-Aus

Von S. TEWS

Düsseldorf. Vor wenigen Wochen trennten sich Moderator **Johannes B. Kerner** (51) und seine Frau **Britta Becker** (43) nach rund 20 Jahren.

Gestern Abend sein erster großer Auftritt nach dem Ehe-Aus als Moderator der „Tee-Off-Night“ des Golfturniers BMW Open. „Mir geht's gut, ich bin guter Dinge“, sagt Kerner zu BILD.

Dann feuerte er mit Comedian **Oliver Pocher** (38), Schauspieler **Hannes Jaenicke** (56) und Schauspielerin **Natalia Wörner** (48) vorm TV Jogis Jungs an.

Unternehmer Michael Mronz

Head in Hand für den guten Zweck: Hanne Loos und Jan Josef Liefers

Schauspieler Hannes Jaenicke

Comedian Oliver Pocher (1.) und Ex-Handballspieler Stefan Kretzschmar

Schwangeres Kleid: Natalia Wörner

Foto: ANNA B. SCHOTT

Galaktisch gut!

Samsung Galaxy Tab A mit 24 Monaten BILDplus Premium für nur 9,99 €/Monat.

Nur 9,99 €* /Monat

Jetzt für 9,99 €/Monat* inkl. dPaper BILD und BILD am SONNTAG auf shop.bildplus.de/tab-a.

BILD+

* Lieferung nur innerhalb Deutschlands. Gilt für die Gerätevariante Wi-Fi 16 GB. Mindestvertragslaufzeit 24 Monate. Vertrag über die Nutzung von BILDplus inkl. BUNDESLIGA bei BILD kann jederzeit gekündigt werden. Nach Ablauf der Mindestvertragslaufzeit kann der Vertrag monatlich gekündigt werden. Preis ab einem Monat für BILDplus Premium inkl. BUNDESLIGA bei BILD 9,99 €/Monat inkl. USt., Bonität vorausgesetzt. Zahlung per Lastschrift. Infolge der BILDplus-Zusatzoption „BUNDESLIGA bei BILD“ darf nur in Deutschland eingeführt.

Bekeit kurt persönlich in die Tasten: Queen Elizabeth beim Twittern

Hier zwitschert die Queen

London. Der Buckingham-Palast ist 213 Jahre alt, die Möbel darin nicht wesentlich jünger. Egal? **Queen Elizabeth** (90) ist up to date! Via Twitter und im Zur-Finger-Suchsystem bedrückte sich die Monarchin auf ihrem iPad jetzt für die Glückwünsche zu ihrem Geburtstag am 21. April: „Ich bin dankbar für die vielen digitalen Nachrichten.“

Zitat des Tages

„ICH WAR ALS KIND ALLERGISCH DAGEGEN, EINE ROSAROTE PRINZESSIN ZU SEIN.“

Dänemarks Königin Margrethe (76)

liebe ist...

... zu hoffen, dass sie **deine Nachricht** versteht.

Grüßen! Roland Emmerich hinterließ seine Handabdrücke auf dem Hollywood Boulevard

FOX, CHINESE THEATRE

Emmerich in Hollywood zementiert

Los Angeles. Pünktlich zur Weltpremiere von „Independence Day: Resurgence“ (Deutschlandstart: 14. Juli) hat **Roland Emmerich** (60) vor dem Chinese Theatre seinen Hollywood-Erfolg zementiert. Der Regisseur hinterließ als 294. Star seine Hand- und Fußabdrücke auf dem berühmten Boulevard. Überirdisch!

URSULA VON DER LEYEN ANTRETEN ZUM ABTANZEN

Hannover. Mit dem Führen von Kerlen kennt sich Verteidigungsministerin Ursula von der Leyen (57) aus. Beim Abiball von Sohn Egmont (18) schoss die siebenfache Mutter mit ihrem Sohn übers Parkett. Schön im Gleichschritt!

Links, zwei, drei, vier: Ursula von der Leyen mit Sohn Egmont

Foto: MARIO MOSER

HOLLYWOOD SPRICHT ÜBER ... den Absturz von SELMA BLAIR

Ausraster im Flieger! „Eiskalte Engel“-Star **Selma Blair** (43) pöbelte im Jet von Cancun nach L.A., schlug auf Passagiere ein. Grund? Sie hatte einen Medikamenten-Alk-Mix intus. Nächster Stopp: Klinik.

Bild Letzte Seite

Bond-Anwärter **Tom Hiddleston**

HIER LÜMMELT 00-SEXY!

Tom-tastisch, dieser Typ! Tom Hiddleston, gemunkelter neuer „James Bond“, präsentiert sich in ganzer Prächtigkeit

Letzte Woche in Rhode Island Händchen haltend und mit Klamotten: Tom mit neuer Freundin Taylor Swift

Los Angeles. Mhhmmm, ist DER lecker!

Tom Hiddleston (35), bitterböser „Loki“ aus „Thor“, präsentiert seine wohlgeformten 188 Zentimeter in geblüteten, schneeweißen Boxer-Shorts im neuen „W Magazine“. Diesen Anblick darf im Moment vor allem eine genießen: Popstar **Taylor Swift** (26). Das Pärchen wurde schmusend und Händchen haltend am Strand erwischt.

Der Body des Britra – eine perfekte Empfehlung für die Rolle als neuer „James Bond“. Tom, der nächste 00-SEXY? Yes, please!

MARTIN LEIDENFROST

Fotos: MONA KUHN FOR W MAGAZINE, ACTION PRESS